Diario de Yucatán

EL PERIÓDICO DE LA VIDA PENINSULAR

GRUPO megaMEDIA

MÉRIDA, YUCATÁN, MÉXICO | VIERNES 14 DE JUNIO DE 2024

yucatan.com.mx | dydigital.com.mx | | FINAL $15.00

99 AÑOS

DE VUELTA

"Intensamente 2" llega con más emociones a nueve años de su primera parte. IMAGEN

GOBIERNO

Impugnación ante el INE

Xóchitl Gálvez exige que se investigue y sancione al presidente por su intromisión

Cometió violencia de género AMLO, afirma el Tepj

La opositora Xóchitl Gálvez impugnó el proceso electoral 2023-2024 para que se investigue y sancione la intervención del presidente de la República, Andrés Manuel López Obrador, así como la violencia e ingerencia del crimen organizado.

La candidata de la alianza PAN-PRI-PRD aclaró que no pedirá la anulación de los comicios, sino que haya una sanción al presidente López Obrador por su intromisión el proceso electoral.

"Las pasadas elecciones del 2 de junio no se caracterizaron por ser limpias y de piso parejo, pues se utilizó el aparato del Estado para promover a la candidata oficial, Claudia Sheinbaum", expresa el comunicado oficial de la panista.

"Estoy pidiendo es que el Tribunal sancione al Presidente porque ha habido más de 50 tarjetas amarillas…", señaló Xóchitl Gálvez.

"El Presidente siguió, siguió, siguió, y algo tiene que hacer el Tribunal (…)no puede dejarla pasar".

Ayer, el Tribunal Electoral del Poder Judicial de la Federación (Tepjf) concluyó que el presidente Andrés Manuel López Obrador cometió violencia política de género contra la candidata presidencial opositora Xóchitl Gálvez.

+ MÁS INFORMACIÓN: PÁGINA 11

Denuncias

En la impugnación que presentó Xóchitl Gálvez ante el INE recordó los siguientes puntos:

- AMLO utilizó las "mañaneras" para actuar como un auténtico "jefe de campaña" de Morena.
- Los gobernadores de Morena se dedicaron a promocionar la candidatura de Claudia Sheinbaum.

Fuente: Investigación propia — Diario de Yucatán

ECONOMÍA

El dólar llegaría a $20.42

Proyecciones del IMEF para el cierre de este año

Al ajustar sus expectativas económicas, el Instituto Mexicano de Ejecutivos de Finanzas (IMEF) calculó que el cambio podría rebasar los 20 pesos por dólar. En su proyección máxima consideró que podría colocarse en 20.42 unidades a fin de año.

+ MÁS INFORMACIÓN: PÁGINA 6

Positivo efecto en Argentina

En Argentina, los mercados financieros reaccionaron de forma positiva a la aprobación en el Senado de la Ley de Bases y Puntos de Partida para la Libertad de los Argentinos, proyecto clave del gobierno de Javier Milei.

+ MÁS INFORMACIÓN: PÁGINA 3

EFE

Los aficionados esperando a la selección de Portugal en la ciudad alemana de Harsewinkel, donde se hospedará durante la Euro

Arranca la Euro alemana

Hoy comienza un periplo rumbo al ansiado trofeo 24 selecciones.

La Eurocopa 2024 de Alemania arranca hoy con el anfitrión enfrentándose a Escocia en el partido inaugural, que se llevará al cabo en el "Allianz Arena" de Múnich.

El duelo por el título será en la capital, Berlín, el próximo 14 de julio, con los alemanes, que no están en el pelotón de los grandes favoritos, intentando llegar a esa instancia tras encadenar tres fiascos en sus últimos torneos importantes.

Francia, el principal candidato, debuta el lunes ante Austria.

+ MÁS INFORMACIÓN: DEPORTES

GOBIERNO

Detectan nómina fantasma

El presunto desvío de Segalmex llega a $17 mil millones

Al presunto desvío de recursos en Seguridad Alimentaria Mexicana (Segalmex), organismo creado en la administración del presidente Andrés Manuel López Obrador, se suma otro millonario desfalco, luego de que se detectara otro esquema irregular que consistió en la existencia de una nómina paralela de 400 personas que cobraban sin trabajar.

De acuerdo con una investigación, se trata de un nuevo desfalco en la institución que fue dirigida por Ignacio Ovalle, actual director del Instituto Nacional para el Federalismo y el Desarrollo Municipal.

Según fuentes de la Fiscalía General de la República, con este nuevo caso de desvío, aunado a los esquemas detectados por la Auditoría Superior de la Federación, el monto presuntamente desviado llega ya a 17 mil millones de pesos.

+ MÁS INFORMACIÓN: PÁGINA 12

IMAGEN

INTERNET

Alegre por sus 25 años

El cantante Luis Fonsi se alegra por llegar a 25 años de carrera con su reciente disco "El viaje"; asegura que no ve otros 25 y prefiere un retiro "digno".

CLIMA

Se formaría ciclón en aguas del Golfo

Pronostican que el sistema se iría hacia Veracruz

Ayer el Centro Nacional de Huracanes de Estados Unidos informó que hay un 40% de probabilidades de que en los próximos siete días se forme un sistema ciclónico en aguas del Golfo de México, frente a Campeche.

El organismo pronosticó que se formará una amplia área de baja presión sobre el suroeste del Golfo de México este fin de semana o principios de la próxima.

El meteorólogo Juan Antonio Palma Solís, coordinador de Meteored, confirmó la probabilidad de la formación ciclónica.

En caso de que se forme el sistema se movería con dirección probable hacia Veracruz, pero su amplia circulación generaría lluvias torrenciales y posibles inundaciones en la Península de Yucatán y el sur del país.

+ MÁS INFORMACIÓN: LOCAL

FOTO: EFE

Florida se inunda. Fuertes lluvias en Florida ocasionaron inundaciones récord en cuestión de horas, principalmente en Broward y Miami-Dade. El gobierno declaró estado de emergencia en cinco condados del estado + MÁS INFORMACIÓN: PÁGINA 2

ÍNDICE

CITA DEL DÍA

La imparcialidad debe ser una norma de conducta a la hora de ser gobierno. [Local]

Alfonso A. González Fernández, editorialista

LOCAL

Regidores "pluris"

El Consejo Electoral del Estado sesionará hoy para distribuir las regidurías plurinominales en los 106 municipios, que se las repartieron principalmente entre las coaliciones.

Tipo de cambio

Pesos por divisa	Compra	Venta
Dólar	17.82	18.86
Euro	19.78	19.80

7 503025 284880

INTERNACIONAL

Desaparece "El Niño"

Ahora llegaría el fuerte fenómeno frío de "La Niña"

El fuerte fenómeno meteorológico de "El Niño", que añadió un poco más de calor a unas temperaturas mundiales ya de por sí récord, ya desapareció.

Según los meteorólogos de Estados Unidos, es probable que su contraparte fría, "La Niña", llegue justo a tiempo para la temporada alta de huracanes en el Atlántico.

La Oficina Nacional de Administración Oceánica y Atmosférica (NOAA, por sus siglas en inglés) declaró ayer la muerte del fenómeno de "El Niño", el cual calienta partes del Pacífico central.

El Niño, aunque no ha batido récords de fuerza, se formó hace un año y fue culpado, junto con el cambio climático producido por el ser humano y el calentamiento general del océano, de unos 12 meses de olas de calor y condiciones meteorológicas extremas.

El mundo se encuentra ahora en una situación neutra respecto a la importante oscilación natural de "El Niño"/Oscilación Austral, que altera los sistemas meteorológicos de todo el mundo.

Neutral es cuando el tiempo se acerca a los promedios a largo plazo o a la normalidad, algo que no ha sucedido tanto últimamente como solía, dijo Michelle L'Heureux, científica física de la NOAA que es la principal pronosticadora del equipo ENSO de la agencia.

Pero es probable que no dure, añadió.

Efectos

Hay un 65% de probabilidades de que "La Niña", un enfriamiento de las mismas partes del Pacífico que a menudo tiene efectos opuestos, se forme en el periodo de julio, agosto y septiembre, dijo. Uno de los mayores efectos de "La Niña" es que tiende a hacer más activa la temporada de huracanes en el Atlántico, y esa temporada de tormentas tiene su punto más álgido en agosto.

"La probabilidad de que se produzca La Niña, unida a las temperaturas récord de la superficie del mar, es la razón por la que el Centro Nacional de Huracanes prevé una temporada de huracanes extraordinaria", declaró Kathie Dello, climatóloga estatal de Carolina del Norte. "Estados desde Texas hasta Maine están haciendo preparativos para un año activo".

Tanto "El Niño" como "La Niña" crean "focos potenciales" de fenómenos meteorológicos extremos, pero en lugares diferentes y de distinto tipo, explicó Michelle L'Heureux.

"En invierno, 'La Niña' tiende a provocar condiciones más secas en el sur de Estados Unidos y, si además se añade el calentamiento global, esas condiciones más secas se intensificarían hasta convertirse en sequías".

FOTOS DE AP

Una persona camina por un paseo marítimo lleno de escombros en la isla de San Carlos, Florida, tras el paso del huracán "Ian", en octubre de 2022

Una niña bebe agua en una fuente pública de Madrid, en medio de una ola de calor, en julio de 2023. A la izquierda, la sequía en Amazonas, Brasil

MÁS INFORMACIÓN

La NOAA declara el fin del fenómeno de El Niño; La Niña, llegaría en julio

acortar.link/llcqVr

yucatan.com.mx

AP

Un agente de la Patrulla Fronteriza revisa a un migrante en California, el miércoles 5 pasado

Refuerzan vigilancia al tráfico de drogas

California eleva en la frontera la cifra de militares

LOS *ÁNGELES (EFE).*— El gobernador de California, el demócrata Gavin Newsom, anunció ayer que aumentará en un 152% el número de soldados de la Guardia Nacional desplegados en la frontera con México como parte de sus esfuerzos para reducir el tráfico de fentanilo y otras drogas.

El número de soldados en frontera pasará de 155 a 392, asignados a colaborar con agentes de la Oficina de Control y Protección Fronteriza (CBP) y la policía de las zonas fronterizas.

El demócrata explicó que el Grupo de Trabajo Antidrogas conformado en 2020 California "ha marcado una profunda diferencia" en la lucha contra los cárteles y las bandas criminales.

En un principio el estado desplegó 30 soldados en diciembre de 2020 en los puertos de entrada de San Ysidro, Otay Mesa, Tecate y Calexico para apoyar a los agentes de CBP. Debido al éxito en las incautaciones se han asignado más soldados a lo largo de la frontera, señala el comunicado.

EFE

Jóvenes intentan salvar documentos y otras pertenencias del agua que entró en su auto tras la inundación en Hallandale Beach

Emergencia por lluvias en Florida

Reportan graves inundaciones en 5 condados sureños

MIAMI (EFE).— El gobierno de Florida declaró ayer el estado de emergencia en cinco condados sureños donde se produjeron graves inundaciones debido a las lluvias torrenciales que comenzaron el martes pasado.

El gobernador de Florida, Ron DeSantis, emitió ayer la orden que cobija los condados Miami-Dade, Broward, Collier, Lee y Sarasota, donde por ahora no se han presentado víctimas sino principalmente inundaciones de carreteras, poniendo en riesgo a los conductores y sus familias.

El gobierno estatal subrayó que la humedad tropical seguirá ocasionando fuertes lluvias dispersas en el sur de Florida y que la alerta de inundaciones permanecerá vigente en toda esta región y los Cayos de Florida, una sucesión de islotes en el extremo sur del estado.

Mientras tanto, los residentes se preparaban para recibir más lluvias intensas ayer y hoy.

Un desorganizado sistema de tormentas se desplazaba por Florida desde el Golfo de México en torno al inicio de la temporada de huracanes en junio.

El meteoro aún no tenía categoría de ciclón y era poco probable que formara un sistema tropical una vez saliera al Atlántico tras cruzar Florida, según el Centro Nacional de Huracanes.

Se esperaba que una banda de fuertes lluvias pasara sobre la región por tercer día seguido, según indicó ayer por la mañana la delegación en Miami del Servicio Meteorológico Nacional en una publicación en X.

"¡Incluso lluvias intensas de pequeña duración podrían provocar más inundaciones repentinas!", indicó la publicación.

Chile | Caos

Miles de damnificados y caos por intensas lluvias en Chile.

Damnificados

Decenas de miles de personas fueron afectadas por las lluvias torrenciales que azotan desde el martes la región central del país y que desde ayer en la madrugada caen con fuerza en la capital, Santiago de Chile, donde ya motivaron desalojos por inundación, interrupciones del suministro de electricidad y problemas de tránsito, y han obligado a suspender las clases en los colegios y universidades, y hay desalojo de comunidades.

Ahora puedes enviarnos un mensaje de **Whatsapp al 9994 45 00 00** para:

-Reportar fugas.
-Consultar tu saldo.
-Generar tu recibo.
-Y otros servicios más.

GOBIERNO DEL ESTADO DE YUCATÁN

INTERNACIONAL

Trump corteja a Taylor

"Regreso triunfal" del expresidente en el Capitolio

WASHINGTON (AP).— Donald Trump hizo un regreso triunfal al Capitolio ayer, al reunirse con republicanos de la Cámara de Representantes y del Senado, por primera vez desde el ataque del 6 de enero de 2021.

Los legisladores republicanos se sintieron vigorizados y con un nuevo ímpetu por su apuesta de retomar la Casa Blanca.

A pesar de las acusaciones federales contra Trump de conspirar para anular la elección de 2020 y de su reciente declaración de culpabilidad en un juicio no relacionado de dinero a cambio de silencio, el expresidente republicano llegó envalentonado como el virtual candidato de su partido.

Ya logró eliminar a los críticos republicanos, silenció a la mayoría de los escépticos y atrajo a los legisladores, que alguna vez fueron críticos, a su campaña "MAGA" (por "Make America Great Again", "Devolvamos la Grandeza a Estados Unidos").

Una sala llena de republicanos de la Cámara le cantó "Feliz cumpleaños" a Trump en el desayuno privado, realizado en las oficinas de campaña del Partido Republicano, frente al Capitolio.

Los legisladores le dieron una bola y un bate de béisbol del juego anual del Congreso.

Trump alardeó diciendo que hasta sus mítines telefónicos para los legisladores atraerían multitudes más grandes que la superestrella pop Taylor Swift, quien no ha hecho ninguna declaración de apoyo.

"Hay una tremenda unidad en el Partido Republicano", dijo Trump en breves comentarios, hechos más tarde en las oficinas generales del partido.

Trump pasó cerca de una hora con los republicanos de la Cámara, y un lapso similar con los del Senado, haciendo comentarios informales, sorteando preguntas y analizando temas, como Rusia y la inmigración, recortes fiscales y otras prioridades para un posible segundo mandato.

EFE

Combo de fotografías de archivo que muestra a Donald Trump y a la cantante estadounidense Taylor Swift

Taylor Swift

En un momento dado, Trump se mostró ayer sorprendido ante legisladores de su partido en el Capitolio de que Taylor Swift no lo apoye para las elecciones de noviembre próximo, pese a que durante su mandato firmó una ley que protegía a los cantautores y productores de la industria, según congresistas presentes en la reunión.

Según información de medios nacionales como The Hill y CNN, Trump cuestionó la probabilidad de que la estrella de pop dirija su apoyo a Joe Biden, pues aunque en este periodo electoral la compositora de "Blank Space" no se ha posicionado a favor de ninguno de los candidatos, durante el ciclo anterior apoyó al actual presidente de Estados Unidos.

"¿Por qué iba ella a apoyar a ese tonto? Ni siquiera sabe bajarse del escenario", dijo el exmandatario, según los reportes.

Taylor Swift se ha convertido en una de las celebridades más populares de los últimos tiempos y el apoyo a alguno de los candidatos sería crucial durante este ciclo electoral.

El expresidente de Estados Unidos consideró que la estrella de pop debería apoyarlo porque durante su mandato aprobó la llamada Ley de Modernización de la Música, celebrada por la industria y que protegía a los creadores y productores.

Expresidente | Estrella

Esta no es la primera vez que el expresidente Donald Trump habla sobre Taylor Swift.

Libro

En el libro "Apprentice in Wonderland: How Donald Trump and Mark Burnett Took America Through the Looking Glass", el expresidente elogió efusivamente a Taylor Swift cuando el escritor Ramin Setoodeh le preguntó sobre lo que pensaba de ella.

Elogios

"Creo que es guapa, ¡muy guapa! Me parece muy guapa. Creo que es liberal. Probablemente no le guste Trump. He oído que tiene mucho talento", respondió el expresidente estadounidense a Ramin Setoodeh.

Fuerte apoyo a Ucrania

El G7 le otorga un préstamo de 50 mil millones de Dlls.

BARI, Italia (EFE).— La primera ministra italiana, Giorgia Meloni, confirmó ayer, en la jornada inaugural de la cumbre del G7, que los líderes mundiales llegaron a un acuerdo para conceder a Ucrania un préstamo de 50,000 millones de dólares financiado con los intereses generados por los activos rusos congelados.

"Confirmo que hemos alcanzado el acuerdo político para suministrar un apoyo financiero añadido a Ucrania", dijo Giorgia Meloni en una declaración oficial al término de la primera jornada de la reunión de los mandatarios de las siete mayores economías del mundo en Apulia (sur de Italia), que contó con la presencia del presidente ucraniano, Volodomir Zelnski.

"Era un resultado que no se podía dar por hecho del que estoy particularmente orgullosa", aseveró, tras asegurar que el G7 reafirma su compromiso con "la heroica resistencia ucraniana" que logró impedir que el presidente ruso, Vladimir Putin, completara su plan.

Giorgia destacó que se trata de "un préstamo por valor de cerca de 50,000 millones dólares antes de fin de año gracias a un mecanismo por el que su restitución se podrá utilizar los beneficios de los activos rusos inmovilizados en nuestras jurisdicciones".

"No hablamos de confiscación de estos bienes, sino de los intereses que maduran en el curso del tiempo", subrayó.

La jefa el gobierno italiana consideró el acuerdo un paso político fundamental, que ahora deberá ser de definido des el punto de vista técnico, teniendo en cuenta a la Unión Europea.

El anuncio oficial de la líder italiana llega después de una larga jornada de indicaciones que hacían prever el éxito del acuerdo, que finalmente fue confirmado tanto por la presidenta de la Comisión Europea, Úrsula Von der Leyeen, que lo calificó de "fuerte señal", como por el canciller alemán, Olaf Scholz, lo tildó de histórico.

A primera hora de la mañana, el asesor de Seguridad Nacional de la Casa Blanca, Jake Sullivan, anticipó que había buenos avances en las negociaciones entre las delegaciones de los países del G7 y que, en la reunión de ayer, probablemente habría ya una visión común sobre el camino a seguir.

EFE

La primera ministra italiana, Giorgia Meloni; el presidente del Consejo Europeo, Charles Michel; el canciller alemán, Olaf Scholz; el primer ministro japonés, Fumio Kishida; su homólogo canadiense, Justin Trudeau; el presidente francés, Emmanuel Macron; la presidenta de la Comisión Europea, Ursula von der Leyen, y el presidente estadounidense, Joe Biden, ayer en una ceremonia de entrega de banderas en Borgo Egnazia, Italia

Los líderes del G7, ayer en una mesa redonda en la cumbre que se celebra en Borgo Egnazia, en el sur de Italia

De un vistazo

Acuerdo

En el comunicado final de la cumbre, programado para que sea publicado hoy tras la sesión de clausura, se plasmará también el acuerdo, y se especificará que el objetivo es que los fondos lleguen a Ucrania "antes de finales de año", según un extracto del borrador de ese texto visto por EFE.

Compromiso

De acuerdo con ese borrador, el G7 se limitará a señalar en su comunicado final que se compromete colectivamente a proporcionar financiación para el fondo para Kiev.

Biden se mantiene al margen

Ofrece no meterse en proceso contra su hijo Hunter

FASANO, Italia (AP).— El presidente estadounidense, Joe Biden, descartó ayer utilizar sus poderes presidenciales para conmutar la eventual sentencia que reciba su hijo Hunter, quien fue hallado culpable de tenencia ilegal de arma de fuego.

Al final de una conferencia de prensa en Italia con motivo de una reunión del Grupo de los Siete, se le preguntó a Biden si conmutará cualquier sentencia a su hijo, y respondió que no.

No se ha fijado la fecha de sentencia a Hunter Biden y los tres cargos conllevan hasta 25 años de prisión.

"Estoy extremadamente orgulloso de mi hijo Hunter. Ha superado una adicción. Es uno de los hombres más brillantes y decentes que conozco", dijo Biden. "Respetaré la decisión del jurado. Haré eso y no lo indultaré".

Si Hunter Biden realmente cumple una condena tras las rejas dependerá de la juez federal de distrito Maryellen Noreika, quien fue nominada para el cargo por el expresidente republicano Donald Trump.

Los comentarios de Biden se produjeron un día después que la Casa Blanca se negó a descartar una posible conmutación para Hunter.

AP

Hunter Bidena su llegada a la corte federal el jueves 6 pasado

Buena reacción a ley clave de Milei

Fuerte alza de acciones y bonos tras la aprobación

BUENOS AIRES (EFE).— Los mercados financieros reaccionaron ayer de forma positiva a la aprobación en el Senado de la Ley Bases y Puntos de Partida para la Libertad de los Argentinos, el proyecto clave del gobierno de Javier Milei, al considerarla como una señal de gobernabilidad y sustentabilidad del programa económico del presidente libertario.

"El mercado reaccionó como todos esperábamos ante una dosis de sentido común", señaló ayer el vocero presidencial, Manuel Adorni, en su habitual rueda de prensa en la sede del Ejecutivo, al destacar que las acciones en Wall Street estaban subiendo a primera hora de la mañana un 8%, los bonos soberanos recuperaron un 4% de su valor y el riesgo país está en baja (1.393 puntos básicos).

Adorni se refería a los ADRs de empresas argentinas, es decir, los certificados representativos de depósito de sociedades del país.

"Esto ocurre cuando los inversores que están del otro lado ven en Argentina un país que efectivamente tomó la decisión de avanzar y quiere terminar con cien años de decadencia; que empezamos a respetar como un mantra la libertad y la democracia", enfatizó Adorni.

El gobierno de Milei obtuvo la aprobación en el Senado de su ley estrella y un pacto fiscal, a costa de ceder en privatizaciones de empresas públicas y sufriendo un rechazo en la subida de impuestos, pero el Ejecutivo insistirá en esos temas en la Cámara de Diputados cuando el proyecto vuelva para su sanción definitiva.

"Vamos a insistir", dijo ayer el jefe de Gabinete, Guillermo Francos, a radio Mitre, al indicar que el Ejecutivo presentará "proyectos concretos sobre propuestas de privatización y concesión" de empresas que quedaron fuera de la aprobación en el Senado, como Aerolíneas Argentinas, el Correo Argentino y los medios públicos que el Gobierno quitó del debate para obtener la aprobación de la ley.

"Trataremos de recuperar en (la Cámara de) Diputados" la restitución del impuesto a las ganancias (renta) sobre los salarios y la modificación del impuesto a los Bienes Personales, agregó Francos, ya que los senadores rechazaron ambos capítulos cuando tuvo lugar la votación por separado de los capítulos de la ley.

AP

Los senadores que apoyaron las reformas de Javier Milei celebran

PÁGINA EDITORIAL

Nexos

Devaluación, ¿conviene?

JORGE CASTAÑEDA (*)

Con el nerviosismo en los mercados durante los últimos días, y quizás en los que siguen, no sólo se ha producido una pequeña depreciación del peso, sino que ha vuelto a aparecer el fantasma de una llamada o supuesta devaluación de la moneda. Unos consideran que eso da al traste con el peso fuerte presumido por López Obrador y que el suyo es el primer sexenio desde Díaz Ordaz en que no se devalúa la moneda. Otros ven por fin la crisis financiera que predijeron desde hace seis años y que nunca sucedió. El debate en realidad es un poco más complejo.

Para empezar, entre gente seria no hay de que vanagloriarse de que el peso no se haya depreciado a lo largo de seis años, y menos aún de que se haya revaluado en casi 20%, dependiendo del pico que se utilice para la comparación con el presente (hace diez días). Justamente lo que se supone que ha salvado al país de nuevas crisis financieras como la de 1976, 1982, 1987 y 1994-1995, fue el abandono en serio de un tipo de cambio fijo y el establecimiento de un tipo flotante que se mueve más o menos con el mercado, y con la oferta y demanda de pesos y de dólares, y no por las intervenciones del Banco de México. Independientemente del nivel de sobrevaluación del peso hasta hace un par de semanas, no puede ser bueno un tipo de cambio de hecho fijo, o en todo caso que sólo se sobrevalua durante el sexenio de López Obrador, y bueno también el tipo de cambio flexible durante los últimos cuatro sexenios.

Pero este es apenas el primer elemento de la complejidad del asunto. En realidad, quien debiera estar aplaudiendo a escondidas cada pequeña caída del valor del peso frente al dólar estos días, es la presidenta electa. Si lo está haciendo a propósito López Obrador, o sólo son consecuencias no deseadas de posturas equivocadas, el hecho es que si AMLO le entrega a su sucesora un dólar en unos 20, 21 o hasta 22 pesos, le hace un enorme favor. En primer lugar, porque efectivamente para los exportadores, para los que reciben remesas, para el turismo, y para los productores nacionales de algunos bienes, una devaluación del peso de esa magnitud sería bienvenida. Les conviene enormemente a todos ellos.

En segundo lugar, porque en teoría, por lo menos desde el principio del sexenio de Peña Nieto, se comprobó que el famoso pass through ya no se da en México, o en todo caso tiene lugar en una magnitud mucho menor que en otras épocas. De ahí que el efecto inflacionario de una devaluación de esas dimensiones probablemente sea mínimo, si es que alguno.

Pero, en tercer lugar, es evidente por el tamaño del déficit fiscal, por las consecuencias de muchas medidas que deberán adoptarse por una razón u otra en los primeros meses del nuevo sexenio, trátese ya sea de la reforma judicial o del canje de la deuda de Pemex por deuda soberana UMS, alguien probablemente tenga que pagar los platos rotos. Si ese alguien es López Obrador y no Claudia Sheinbaum, esta última no podrá más que agradecérselo. Recordemos nada más que la historia de las devaluaciones del 76 hasta el 95 siempre tuvo que ver con la sucesión presidencial, y con la manera en que un presidente se sacrificaba o no a favor de su sucesor. Aunque López Obrador no lo quiere hacer, si de chiripa resulta que a él le toca cargar con el muertito de una caída del peso, a ella le vendrá esto como anillo al dedo.— Ciudad de México.

(*) Excanciller mexicano y analista político

REFUNDACIÓN RECURRENTE

Omnia

La polémica mayoría calificada

EDUARDO R. HUCHIM (*)

La contundencia del triunfo de Morena en la elección presidencial se amplió a la legislativa. El electorado morenista entendió el mensaje de la candidata Claudia Sheinbaum de votar "todo Morena", en particular por diputados federales y senadores, para darle continuidad a la 4T.

En el ánimo de muchos votantes que sufragaron de ese modo probablemente pesó el recuerdo del férreo rechazo de la oposición a las iniciativas presidenciales que requerían reforma constitucional. El "no pasarán" de los oposicionistas tuvo trasunto en la realidad y no pasaron las iniciativas de AMLO que implicaban reformas constitucionales, pues éstas requieren mayoría calificada (dos tercios de los legisladores presentes), es decir, sufragios de legisladores opositores.

El voto masivo por Morena le dará la mayoría calificada a este partido y a sus aliados, PVEM y PT, en la Cámara de Diputados, pero al parecer la alianza morenista se quedará en la orilla y no la tendrá en el Senado, aunque es posible conseguir los senadores faltantes para completarla.

Lograr la mayoría calificada garantiza gobernanza, estabilidad política y avance del proyecto "cuatroteísta", pero también implica el riesgo de que la mayoría ignore a las minorías legislativas y el gobierno aplique políticas o medidas autoritarias. Tengo para mí que el autoritarismo no ocurrirá, pero el riesgo es inocultable.

Una vez que las urnas hablaron, otras voces se han levantado para regatearle a Morena y aliados el número de legisladores que constitucional y legalmente les corresponde. Alegan violaciones que solo existen en sus mentes, mentes que no terminan de digerir la contundencia de la victoria morenista. Una de sus pretensiones es que los 8 puntos porcentuales de sobrerrepresentación permitida son aplicables a la coalición como si fuera un solo partido, porque alguna vez así se dispuso en el abrogado Cofipe, pero esa disposición ya no existe. La normatividad constitucional sobre diputados de representación proporcional se refiere en todo momento a los derechos y restricciones de los partidos. No menciona a las coaliciones.

Se ha argumentado también que, para obtener más legisladores plurinominales, Morena registró a militantes suyos como candidatos de otros partidos. Es probable que así haya sido, pero tal cosa no está prohibida legalmente. Además, por acuerdo del INE, próximamente se hará la revisión de la "militancia efectiva" como ya se hizo en 2021, es decir, se verificará que los candidatos pertenezcan realmente a los partidos en que dicen militar. Ahora bien, a la hora de integrar los grupos parlamentarios, los legisladores quedarán en libertad de adscribirse al grupo que ellos decidan.

Importa precisar que la sobrerrepresentación y la inequidad consecuente no son obra de Morena. Son anteriores a la fundación de este partido y de ella se han beneficiado tanto el PRI como el PAN en otros sexenios. ¿Es ético cuestionar ahora lo que antes se aceptó?

Aunque frecuentemente se dice que nadie vota por los 200 diputados de representación proporcional (RP) o plurinominales, la verdad es que todos los electores votan por ellos y lo hacen al momento de sufragar por los diputados de mayoría relativa (MR). Ahora bien, ¿cómo se hace la asignación de los 200 diputados de RP?

El procedimiento, en lo general, es el siguiente:

Primero se define el "costo" de una curul o diputación de RP (formalmente llamado cociente natural, que es el resultado de dividir la votación nacional efectiva entre 200). Como el país está dividido en cinco circunscripciones, a cada una le tocan 40 diputados de RP, que son seleccionados de acuerdo con las listas de los partidos contendientes.

Una vez definido el "costo" de cada diputación, se revisa la votación de cada partido para determinar cuántas curules puede "comprar" y, obviamente, los partidos que tienen más votos pueden adquirir más diputaciones en esta primera ronda.

Generalmente ocurre que a los partidos les quedan votos remanentes (resto mayor) después de la primera ronda. Es decir, no tienen suficientes votos para "comprar" diputados al "precio" original, pero como quedan curules por asignar, el proceso entra en una suerte de subasta al mejor postor, es decir, los "compradores" serán quienes tengan remanentes (restos mayores) más grandes. De ese modo se hace la asignación de diputados restantes, hasta agotarlos.

El resultado es que los partidos más votados pueden "comprar" más curules, aunque su proporción de diputaciones rebase su porcentaje de votación. Esta evidente inequidad puede alcanzar hasta 8 puntos porcentuales para cada partido y ello, obviamente, repercute en subrepresentación de los partidos menos votados. Habrá ocasión de ampliar el tema posteriormente.— Ciudad de México.

(*) Periodista

Diario de Yucatán
EL PERIÓDICO DE LA VIDA PENINSULAR
AÑO XCIX * EDICIÓN 15
FUNDADO EL 31 DE MAYO DE 1925
FUNDADOR CARLOS R. MENÉNDEZ

EDITADO E IMPRESO POR: COMPAÑÍA TIPOGRÁFICA YUCATECA S.A. DE C.V.
CALLE 60 No. 521 APARTADO POSTAL No. 64, MÉRIDA, YUCATÁN, MÉXICO, C.P. 97000
DISTRIBUIDO POR: TRANSPORTADORA REGIONAL S.A. DE C.V.
CALLE 47 No. 543 ENTRE 74 Y 74-A, MÉRIDA, YUCATÁN, MÉXICO, C.P. 97000
Miembro de la Asociación de Editores de los Estados, de la Sociedad Interamericana de Prensa y de la Asociación Mundial de Periódicos.
CERTIFICADO DE LICITUD DE TÍTULO Y CONTENIDO: 15889. NÚMERO DE RESERVA AL TÍTULO DE DERECHOS DE AUTOR: 04-2013-042210391000-101.
CORRESPONDENCIA DE SEGUNDA CLASE REGISTRO DGC NUM. 022 0584
CARACTERÍSTICAS 121252703
CERTIFICADO DE CIRCULACIÓN, COBERTURA Y PERFIL DEL LECTOR FOLIO 00399-RHY EMITIDO POR RHYCIA SC Y REGISTRADO EN EL PADRÓN NACIONAL DE MEDIOS IMPRESOS DE LA SEGOB

DIRECTOR GENERAL Y EDITOR RESPONSABLE
CARLOS RICARDO MENÉNDEZ LOSA
direccion general@grupomegamedia.mx
twitter.com/DirMegamedia
En Facebook: DG Megamedia
TELÉFONOS
CONMUTADOR 999-942-2222
REDACCIÓN 999-942-2223
FAX 999-942-2203
LADA SIN COSTO 800-712-0025
diario@grupomegamedia.mx
PUBLICIDAD 999-942-2211
publicidad@grupomegamedia.mx
SUSCRIPCIONES 999-942-2235
suscripciones@grupomegamedia.mx

GRUPO megaMEDIA
yucatan.com.mx
REDACCIÓN ..... 999-942-2223 EXT. 1265
¡Al chile!
TELÉFONOS
MÉRIDA 999-942-2236
CAMPECHE 981-816-4841
CIUDAD DEL CARMEN 938-111-0032
lai.sureste.com
¡AL CHILE! 999-923-8796
hablame@alchileyucatan.com.mx

Empléate
CONTRATACIONES 999-942-2211
SOCIALES
CONTRATACIONES 999-920-4705
COMPRA DE FOTOS 999-942-2212
dyred
TELÉFONO 999-942-2218
LaFactoría
REDACCIÓN ..... 999-942-2222 EXT. 1731
PLAN B
REDACCIÓN ..... 999-999-9999 EXT. 1258
LIBER
TELÉFONO ..... 999-942-2222 EXT. 1029

Uniprint
TELÉFONOS 999-942-2266
DIPAG
TELÉFONO 999-928-2182
megaMEDIA
TELÉFONOS 999-944-1713
..... 999-944-1714
DINÁMICA
TELÉFONO ..... 999-942-2222 EXT. 1428
megaMEDIA
TELÉFONO 999-942-2221
UNIMEDIA
TELÉFONO 999-233-7188

INTERNACIONAL

México, cerca de países autoritarios

El Poder Judicial estaría en riesgo de perder autonomía

México está en medio de una polémica por la reforma al Poder Judicial, que a decir de expertos le quitaría autonomía y estaría más cerca de parecerse a los países autoritarios sin independencia judicial de Hispanoamérca que describimos a continuación y donde el nexo con las fuerzas militares facilita el control total.

Por carecer de autonomía judicial, Cuba, Venezuela, Nicaragua, El Salvador y Bolivia emergieron como los regímenes autoritarios de izquierda y derecha en Hispanoamérica y el Caribe en el siglo XXI.

Los cinco emularon a las dictaduras que gobernaron a su antojo y sin contrapesos institucionales: Augusto Pinochet, en Chile, de 1973 a 1990; Alfredo Stroessner, en Paraguay, de 1954 a 1989, y Rafael Trujillo, en República Dominicana, de 1930 a 1961.

Los Duvalier, en Haití, de 1957 a 1986, y Anastasio Somoza Debayle, en Nicaragua, de 1934 a 1979; militares de Argentina, de 1976 a 1983; Guatemala, de 1954 a 1986, y Panamá, de 1968 a 1989.

Aunque las amenazas a la separación de poderes proliferaron en el área, la pérdida de independencia judicial sí se consiguió desde: 1959 en Cuba, 1999 en Venezuela, 2007 en Nicaragua, 2011 en Bolivia y 2021 en El Salvador.

La polémica resurgió con las reformas judiciales presentadas este año por el presidente de México, Andrés Manuel López Obrador, y avaladas por su correligionaria y sucesora, la presidenta electa mexicana, Claudia Sheinbaum.

El presidente de Venezuela, Nicolás Maduro, durante una ceremonia oficial en Caracas

EFE

Entre otras variantes enviadas por López en febrero pasado al Congreso, se propuso elegir por voto popular a jueces y magistrados de la Suprema Corte de Justicia, reducir sus mandatos o elegir un Tribunal de Disciplina Judicial por voto popular.

"El populismo organiza su estructura de poder y la eliminación de la disidencia política a través de la manipulación judicial como sucede en Cuba, Bolivia, Nicaragua, Venezuela, El Salvador y ahora parece ser el caso de México", opinó Jaime Aparicio, exembajador de Bolivia en la OEA.

"Una característica distintiva del populismo autoritario contemporáneo en la región es que, luego de ganar elecciones con amplia mayoría, buscan prorrogarse indefinidamente, apropiándose de los otros poderes, Judicial, Electoral y Legislativo, del Estado", puntualizó Aparicio a "El Universal" desde Washington.

"Desmantelan la institucionalidad democrática mediante nuevas leyes y reformas constitucionales. De este modo, despojan a las minorías de su derecho a participar en la vida política y, a través de un sistema judicial bajo su control, persiguen a sus opositores", añadió.

Con el triunfo en 1959 en Cuba de una revolución que transitó al comunismo, la isla fue la primera "en poner a la Constitución y a la justicia" bajo el control de la cúpula política, aseveró.

En un informe de mayo anterior, la Barra Mexicana Colegio de Abogados de México, el Laboratorio de Impacto sobre el Estado de Derecho de la Facultad de Derecho de la (no estatal) Universidad de Stanford, de California, y el Programa sobre Estado de Derecho del Diálogo Interamericano, influyente foro de análisis de Washington, alertaron del riesgo de perder la independencia judicial en México.

Al recordar que, en América, sólo Bolivia y Estados Unidos "utilizan elecciones judiciales" o el voto popular "para seleccionar a juezas y jueces de tribunales con jurisdicción constitucional", recalcó que "la experiencia de estos dos países confirma que las elecciones judiciales comprometen la independencia y la imparcialidad judicial".— EL UNIVERSAL

MULTIMEDIA

Estos son los países autoritarios sin independencia judicial en América Latina (Videos)

acortar.link/k3WbHu

yucatan.com.mx

Fieles escuchan al papa Francisco durante el rezo del Angelus, el domingo 9 pasado en la plaza de San Pedro, en el Vaticano

EFE

Reflexión por la unidad cristiana

Hablarán sobre la "infalibilidad" y el "primado" papal

CIUDAD DEL VATICANO (EFE).— El Vaticano estudiará aclarar qué significa el llamado dogma de la "infalibilidad" y el "primado" del Papa, no reconocido por otras confesiones cristianas como ortodoxos, luteranos y protestantes, en un intento de conseguir la unidad.

Así se lee en el documento "El Obispo de Roma", publicado ayer por el Dicasterio para la promoción de la unidad de los cristianos y que recoge el fruto de los diálogos ecuménicos sobre el ministerio del Papa, en respuesta a la invitación formulada hace casi 30 años por Juan Pablo II en su encíclica "Ut unum sint (Que todos sean uno)".

Se trata por tanto de un primer paso, pero de gran importancia, para que los cristianos puedan reconocer en el sucesor de Pedro una autoridad común.

Por ello en el extenso documento, de más de 150 páginas, una de las propuestas es "una re-recepción, una reinterpretación, una interpretación oficial, un comentario actualizado o incluso una reformulación por parte de la Iglesia católica de las enseñanzas del Vaticano I", entre ellas la llamada "infalibilidad papal".

De un vistazo

"Poder universal"

■ Según los católicos, al Papa le corresponde una autoridad universal en las cuestiones de la Iglesia, pero para los ortodoxos es como máximo un "primado honorífico". Por ello, la Iglesia especifica que "la primacía romana debe entenderse no tanto como un poder universal en una Iglesia universal, sino como una autoridad al servicio de la comunión entre todas las Iglesias", en un intento de acercarse a las otras confesiones cristianas.

Esta establece que el papa es infalible cuando habla "ex catedra" sobre cuestiones de fe y de moral pero un término que tan solo se ha utilizado en 1950 cuando Pío XII proclamó el dogma de la Asunción de la Virgen.

Por lo que ahora la Iglesia se cuestiona sobre la necesidad de buscar "nuevas expresiones y vocabulario que, siendo fieles a la intención original, se integren en una eclesiología de comunión y se adapten al contexto cultural y ecuménico actual".

Otra de las reflexiones que hará la Iglesia católica es la de "las diferentes responsabilidades del Obispo de Roma", considerando "cómo otras Iglesias occidentales podrían relacionarse con el Obispo de Roma como primado, mientras conservan una cierta autonomía".

ECONOMÍA

Calculan un dólar más caro

IMEF prevé tipo de cambio sobre las 20 unidades

CIUDAD DE MÉXICO (El Universal).— Tras la volatilidad postelectoral en los mercados financieros, el Instituto Mexicano de Ejecutivos de Finanzas (IMEF) revisó sus expectativas económicas, en las que destaca un tipo de cambio que podría rebasar los 20 pesos por dólar.

El consenso de 39 analistas del Comité Nacional de Estudios Económicos del IMEF que participa en la encuesta mensual, elevó su proyección para la cotización de fin de año al pasar de 17.90 a 18.10 pesos por dólar.

Pero la proyección máxima consideró que la moneda mexicana podría colocarse hasta en 20.42 unidades al cierre del 2024 y un nivel mínimo en 17.20 pesos por cada billete verde.

Lo mismo para el 2025 al subir a 19 unidades desde los 18.70 pesos por dólar al término del siguiente año.

En el terreno económico 33% de los analistas consultados recortó sus pronósticos de crecimiento para el Producto Interno Bruto (PIB) para el 2024 y el siguiente año. Lo anterior como consecuencia de una mayor inflación y condiciones monetarias restrictivas que seguirán prevaleciendo con tasas de interés elevadas.

Para 2024, el consenso ajustó a la baja el PIB de 2.2% a 2.1%. Sin embargo, la expectativa más pesimista consideró la posibilidad de un mínimo avance de 1.1%, mientras que la más optimista la colocó en 2.6%. También para 2025 rebajó su pronóstico de 1.8% a 1.7%.

Se prevé que seguirán las presiones sobre los precios al consumidor, pues 38% de los analistas modificó su proyección para el 2024 a 4.3% desde el 4.2% previo.

La expectativa más optimista sitúa a la inflación en 3.8% mientras que la más pesimista la ubica en una tasa anual de 5%.

Para el próximo año la perspectiva anual para la inflación general quedó igual en 3.8% que le dieron en la consulta anterior.

En consecuencia, los especialistas del comité del IMEF están anticipando una tasa de política monetaria mayor a la prevista anteriormente. Subió de 10% a 10.25% para este año, y para el siguiente aumentó de 8% a 8.25%, según la encuesta.

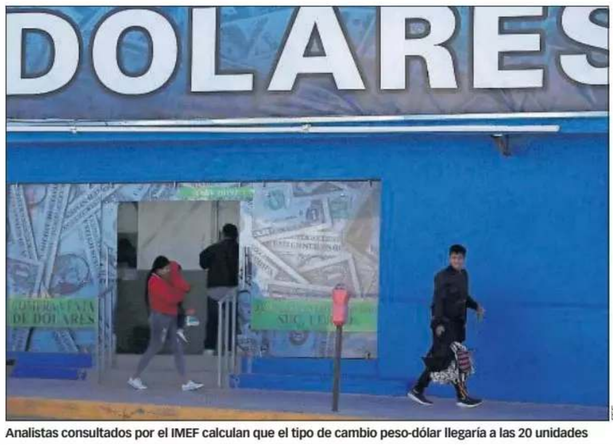

EFE

Analistas consultados por el IMEF calculan que el tipo de cambio peso-dólar llegaría a las 20 unidades

Jornada | Cotización

Peso ganó ayer 1.53% ante el dólar tras tropezones, aunque persisten dudas por reforma.

■ **Datos del Banxico**
De acuerdo con datos del Banco de México, la moneda tuvo una apreciación de 1.53%, o 28.65 centavos. Esto quiere decir que el tipo de cambio se ubicó en 18.47 unidades por dólar. En ventanillas el dólar cerró a la venta en 18.92 pesos por billete verde, según los datos publicados por Citibanamex.

■ **Transacciones**
En la red X la analista financiera Gabriela Siller señaló que "solo el 22% de las transacciones peso - dólar se relacionan con la economia real (exportaciones, remesas). El 78% restante se dan por inversiones de cartera. Es decir, son especulativas",

Especulan por reforma

El temor y la volatilidad del mercado cambiario en México surge a partir de la sorpresiva mayoría que logró el partido oficial en el Congreso y lo que pueda suceder a partir de este nuevo escenario, dijeron especialistas.

"No sabemos que pueda suceder con la reforma al Poder Judicial, pero el mercado cambiario se adelanta a lo que pueda pasar y especula a partir del peor o mejor escenario, moviéndose conforme a la información que vaya surgiendo, sea favorable o no", coincidieron.

James Salazar, subdirector de análisis económico de CI Banco, dijo que son dos elementos los que están impactando, primero es la sorpresa del resultado electoral, por lo general a los mercados financieros no le gustan las sorpresas, por lo reaccionan a la defensiva

El segundo, dijo, tiene que ver con la incertidumbre de que el gobierno tenga el control de las dos cámaras, y esto abre la puerta de que puedan aprobar lo que quisieran, abriendo un abanico muy amplio de opciones.

"Lo que sorprendió al mercado no fue el triunfo de Sheinbaum, sino la mayoría en el Congreso, eso es lo que está presionando al tipo de cambio, porque no sabemos que pueda suceder con eso, lo que genera una gran incertidumbre", comentó Adrián Muñiz, subdirector de análisis económico de Vector.

EFE

Analistas señalaron que la inflación y la incertidumbre cambiaria limitan a estados

Factores de freno regional

La incertidumbre cambiaria limita el crecimiento

CIUDAD DE MÉXICO (El Universal). — La incertidumbre cambiaria y el nivel del tipo de cambio real, son algunos de los factores que podrían obstaculizar el crecimiento de la actividad en las economías regionales del país en los próximos seis meses, señalaron directivos de empresas consultados por el Banco de México (Banxico).

También los problemas de inseguridad pública, incertidumbre generada por las elecciones y la inflación, señaló en el Reporte de Economías Regionales.

Como consecuencia de la incertidumbre cambiaria, las fuentes del banco central indicaron que podrían tener un efecto sobre el precio de las mercancías importada, así lo manifestaron directivos del sector comercio entrevistados por el Banxico .

Cuando todavía prevalecía el poder del superpeso, establecieron que, si el tipo de cambio se mantenía en sus niveles actuales, podrían sostener constantes los precios en moneda nacional de los productos importados.

Por ejemplo, de alimentos, abarrotes, muebles, productos de ferretería y productos de limpieza, lo que incrementaría sus ventas.

Habían considerado como riesgos la posibilidad de que la apreciación acumulada del peso frente al dólar modere la demanda de exportaciones y el poder adquisitivo de las remesas.

En las regiones norte que abarca desde Baja California, Chihuahua, Coahuila, Nuevo León, Sonora hasta Tamaulipas y centro que considera Ciudad de México, Estado de México, Guanajuato, Hidalgo, Morelos, Puebla, Querétaro y Tlaxcala se anticipa que los precios de venta de los bienes y servicios que ofrecen aumentarán a una tasa similar o mayor en los próximos 12 meses.

Sobre el costo de insumos, en todas las regiones también se prevé un alza, pero no sus costos salariales.

ECONOMÍA

Consumo masivo al alza en México

Gasto promedio aumentó en el primer trimestre

CIUDAD DE MÉXICO (El Universal).— Al cierre del primer trimestre de 2024, el gasto promedio de los hogares en México en consumo masivo fue de nueve mil 572 pesos, un aumento de 6.6% respecto del mismo periodo del año previo, informó en un estudio la consultora Kantar.

De acuerdo con la firma, el nivel socioeconómico bajo es el motor del crecimiento en consumo tanto dentro como fuera del hogar, debido a que el empleo impulsa la movilidad de este segmento.

"La dinámica positiva de consumo está presente dentro y fuera del hogar, esta última impactada por el empleo, especialmente del nivel socioeconómico quien tiene una mayor movilidad, en este caso, el canal de compra que destaca es el tradicional, como son puestos de la calle, ya que ofrecen la ventaja de una rápida parada para comer algo y seguir adelante", señaló la firma.

Kantar detalló en un informe que en el primer trimestre del presente año se observó un crecimiento del mercado de consumo masivo en valor de 8.6% y en volumen de 2.5%.

"En el corto plazo, vemos que los consumidores están absorbiendo los incrementos en precio, lo cual se ve reflejado en el aumento del ticket. Destaca también que entramos a un ciclo de estabilidad en la forma de comprar, reflejado en la frecuencia y unidades por acto de compra, que tienen variaciones mínimas", dijo Francisco Luna, director de Kantar México.

La consultora agregó que para comienzo de año todas las canastas están en terreno positivo, donde destaca recuperación de alimentos y el dinamismo en cuidado personal, impulsado por el empleo femenino donde 7 de cada 10 puestos de trabajo son para mujeres.

"Sin embargo, se frena la frecuencia de compra debido a que cuando van, adquieren productos más grandes", señaló el directivo.

Kantar detalló que el ticket promedio de compra se ubicó en 106.6 pesos en el primer trimestre de 2024, un aumento de 7.3% respecto del mismo periodo del año anterior, con un promedio de 4.1 unidades adquiridas en cada visita al comercio.

Tiendas | Ventas

Tiendas de autoservicios y departamentales vendieron 629 mmdp, señaló la ANTAD.

■ **Quinto mes**
En mayo, la Asociación Nacional de Tiendas de Autoservicio informó que los mexicanos compraron productos en los comercios de sus asociados por un valor de 629 mil 800 millones de pesos.

■ **Ventas nominales**
La asociación que agrupa a cadenas como Alsuper, Calimax, Ley, Cecom y Chedraui, dijo que las ventas nominales a tiendas iguales, es decir aquellas con más de un año en operación, crecieron 8.1%.

FOTOS DE EL UNIVERSAL

El consumo masivo en el consumidor se refiere a la adquisición de bienes y servicios de uso cotidiano, como alimentos, productos de limpieza, ropa, entre otros. Estos productos suelen tener una demanda constante y son adquiridos por un gran número de personas

ARCHIVO

Entrada al edificio sede del Banco Mundial que se encuentra en Washington

Refuerzan economía mexicana

Avalan préstamo de mil millones de dólares al país

WASHINGTON (EFE).— El Banco Mundial (BM) concedió un préstamo de 1,000 millones de dólares para que México refuerce su plan de Financiamiento Sostenible, inversión verde y para apoyar las estrategias de promoción de inclusión de mujeres y pequeñas y medianas empresas en el país.

El paquete forma parte del Préstamos de Desarrollo de Políticas Sostenibles e Inclusivas del BM y tiene como objetivo permitir que México movilice financiación del sector privado para modernizar su economía, descarbonizarla y promover mayor participación de grupos desfavorecidos, al tiempo que continúa aprovechando la revolución del "nearshoring".

"México ha dado pasos significativos hacia la sofisticación económica, expansión exportadora y el crecimiento de la inversión extranjera directa en las últimas décadas", admitió el BM en un documento.

No obstante, según esa nota, "el potencial del país para evolucionar hacia una economía más sostenible y productiva y aliviar la pobreza y las disparidades en ingresos se mantiene constreñida por el limitado acceso al crédito y mercados privados poco desarrollados".

El BM considera clave apoyar con este préstamo la descarbonización de la economía mexicana al tiempo que recibe mayor inversión para acercar las cadenas productivas a Estados Unidos en detrimento de China.

"La urgencia de estas mediadas es mayor al tiempo que México experimenta una oleada de oportunidades de inversión para las cadenas globales de valor y el reposicionamiento a una demanda más cercana o 'nearshoring'. Esto requiere reforzar estándares medioambientales, sociales y de gobernanza para responder a los criterios de las economías avanzadas a este respecto", señala el informe.

Juntos transformemos Yucatán
GOBIERNO DEL ESTADO
SEMUJERES
SECRETARÍA DE LAS MUJERES
YUCATÁN

MUJER
¡ESTAMOS CONTIGO!

En nuestros **Centros Regionales Violeta** en Mérida y el interior del estado te brindamos servicios oportunos y gratuitos de **atención jurídica, psicológica, trabajo social, talleres y programas para impulsarte.**

Municipio	Dirección	Referencia
» Buctzotz	Calle 32 por 19 y 17A, Buctzotz Yucatán Lun - vier 8:00 a.m. a 3:00 p.m.	A lado del Módulo Médico 24/7
» Celestún	Calle 8 por 5 y 7, col. Hobonché Lun - vier 8:00 a.m. a 3:00 p.m.	A una cuadra de la Escuela Primaria José Alayola Preve
» Chankom	Calle 33 por 28 y 30, col. Centro Lun - vier 8:00 a.m. a 3:00 p.m.	Frente al Centro de Salud
» Dzemul	Calle 18 por 19 y 19 A, col. Centro Lun - vier 8:00 a.m. a 3:00 p.m.	A un costado del DIF Municipal
» Dzilam de Bravo	Calle 15 por 18 y 22 Lun - vier 8:00 a.m. a 3:00 p.m.	Casa de la Cultura
» Espita	Calle 27 por 12, Fracc. El Sauce Lun - vier 8:00 a.m. a 3:00 p.m.	Antiguo edificio de la Unidad Básica de Rehabilitación (UBR)
» Halachó	Calle 21 por 14 y 16, col. Centro Lun - vier 8:00 a.m. a 3:00 p.m.	A un costado de las instalaciones Médico 24/7
» Homún	Calle 17 por 22 y 24, col. Centro Lun - vier 8:00 a.m. a 3:00 p.m.	Interior de las instalaciones Médico 24/7
» Hunucmá	Calle 37 por 38 y 40, col. Fátima Lun - vier 8:00 a.m. a 3:00 p.m.	Instituto Municipal de la Mujer
» Izamal	Calle 25 por 44, col. San Francisco Lun - vier 8:00 a.m. a 3:00 p.m.	DIF Municipal
» Kanasín	Calle 23 por 36 y 38, núm. 20, col. Centro Lun - vier 8:00 a.m. a 3:00 p.m.	Centro Estatal de Solución de Controversias del Poder Judicial
	Calle 14 por 25 y 23 diagonal Lun - vier 8:00 a.m. a 3:00 p.m.	A espaldas de la Unidad Básica de Rehabilitación Kanasín- DIF
» Maxcanú	Calle 29, col. Tres Cruces Lun - vier 8:00 a.m. a 3:00 p.m.	Interior de la Universidad Tecnológica del Poniente
» Mayapán	Calle 20 por 27 y 29, col. San Juan Lun - vier 8:00 a.m. a 3:00 p.m.	A un costado de la CONAGUA
» Mérida	Calle 66 por 39 y 41, col. Centro Lun - vier 8:00 a.m. a 8:00 p.m. Sáb 9:00 a.m. a 1:00 p.m.	Reforma, a un costado de los bomberos, a la vuelta de las oficinas de Va y Ven
» Motul	Calle 33 por 26 y 28, col. Centro Lun - vier 8:00 a.m. a 3:00 p.m.	Ex Oficinas CFE
» Oxkutzcab	Calle 53 por 48 y 50, col. Centro Lun - vier 8:00 a.m. a 3:00 p.m.	Oficinas del Palacio Municipal

SI TÚ O ALGUNA MUJER QUE CONOCES VIVE ALGUNA SITUACIÓN DE VIOLENCIA

REPORTA
EMERGENCIAS AL 911
DENUNCIA AL 089

COMUNÍCATE
SEMUJERES
(999) 928 5300

ASESORÍA LEGAL
FGE YUCATÁN
(999) 930 3250 EXT.41030

GOBIERNO DEL ESTADO DE YUCATÁN

ECONOMÍA

Niegan amparo a Grupo Elektra

Deberá pagar una multa de 24 mil millones de pesos

CIUDAD DE MÉXICO (El Universal).— El décimo octavo Tribunal Colegiado en Materia Administrativa del Primer Circuito negó un amparo a Grupo Elektra, por lo que deberá pagar una multa millonaria por omisiones fiscales que datan de 2008.

Se resolvió que la empresa, que encabeza Ricardo Salinas Pliego, deberá pagar 24 mil millones de pesos, considerando actualizaciones.

En el desglose de las omisiones se consideran las correspondientes al Impuesto sobre la Renta (ISR) de 2008 por 2 mil 11 millones de pesos, que se actualiza.

Lo anterior, debido a que el Servicio de Administración Tributaria (SAT) determinó que la empresa tenía un adeudo del ISR que no pagó en el ejercicio fiscal 2008, amparándose en pérdidas por haber vendido acciones de otras compañías.

Después, la empresa impugnó la decisión de la autoridad tributaria mediante un juicio ante el Tribunal Federal de Justicia Administrativa (TFJA).

Sin embargo, la sentencia en primera instancia otorgó la razón al órgano recaudador de impuestos, por lo que la empresa objetó en una segunda instancia.

Así, el miércoles, los magistrados del décimo octavo Tribunal Colegiado en Materia Administrativa establecieron que Elektra está obligada a saldar dicho adeudo, debido a que se desecharon los argumentos del demandante. A la cadena de tiendas le queda impugnar esta resolución en una tercera instancia ante la Suprema Corte de Justicia de la Nación.

En general, los adeudos con el SAT se triplicaron en este sexenio, aunque hubo un incremento mayor en el caso de los grandes contribuyentes. Al comenzar la autollamada Cuarta Transformación, los adeudos de los causantes ascendían a un total de 747 mil millones de pesos, pero a marzo de este año la cifra llegó a 2.5 billones de pesos, es decir, más de tres veces que en 2018.

Los pagos pendientes que más crecieron corresponden a corporativos y multinacionales que operan en el país, ya que sus adeudos pasaron de 186 mil millones a 806 mil millones, indican los registros de la Secretaría de Hacienda y Crédito Público.

Del saldo total de 2.5 billones de pesos, 63% son adeudos controvertidos que no pueden ser objeto de acciones de cobro pues los contribuyentes promovieron medios de defensa, como el caso de Grupo Salinas, de Ricardo Salinas Pliego.

En tanto, 25% de los adeudos son factibles de cobro y el resto se dan por perdidos porque tienen que ver con los deudores insolventes, no localizados o que estan en incobrabilidad.

Salinas Pliego | Presentará caso a la corte

Salinas Pliego presentará ante la Suprema Corte de Justicia de la Nación caso contra el SAT

Anuncio

Ricardo Salinas Pliego, presidente de Grupo Salinas, afirmó que acudirán a la Suprema Corte de Justicia de la Nación (SCJN) para resolver el pago de la multa millonaria que data desde 2008 por omisiones en materia fiscal al Servicio de Administración Tributaria (SAT).

Espera contrapeso

A través de su cuenta de redes sociales, el multimillonario aseguró que llevarán el caso al máximo tribunal del país en donde aseguró que "con independencia, integridad, compromiso y objetividad esperamos sean un contrapeso para regular los abusos del @SATMX".

Arremete contra el SAT

Salinas Pliego arremetió que no es válido que el SAT determine un crédito fiscal excesivo para presionar a un contribuyente a pagar otros créditos previos. Además, celebró la actuación del magistrado Fernando Silva, de quien dijo se atrevió a exhibir los abusos que se están cometiendo.

EFE

Un tribunal determinó que Grupo Elektra, del empresario mexicano Ricardo Salinas Pliego, deberá pagar una multa millonaria al Servicio de Administración Tributaria por omisiones fiscales que datan del año 2008

EL UNIVERSAL

El desabasto de los garrafones de agua en diversas partes del país impulsa al alza de los precios

Garrafón de agua aumenta de precio

El calor eleva la demanda y, por ende, los precios

CIUDAD DE MÉXICO (El Universal).— Hay desabasto de agua embotellada ante el mayor consumo por el calor, reconocen corporativos y asociaciones de comerciantes consultados.

"Debido al aumento de la demanda de agua purificada, hemos estado presentando desabasto en garrafones de 20 litros en algunas zonas. Continuamos trabajando para atender las necesidades de clientes y consumidores", informó Comunicación Corporativa de Fomento Económico Mexicano (Femsa), una de las principales embotelladoras del país.

El presidente de la Alianza Nacional de Pequeños Comerciantes (Anpec), Cuauhtémoc Rivera, señaló que por el desabasto la población del norte debe pagar el garrafón de 20 litros hasta en 70 pesos, entre 11 y 14 más caro que el precio normal en la región. En el centro ha subido de dos a cuatro pesos durante los últimos seis meses, dependiendo la marca.

En algunos lugares no tienen agua potable vía tuberías, por lo que compran el producto embotellado para suplir la carencia, lo que genera que en las casas haya dos o tres garrafones sin usar y esto afecta a los productores, ya que los contenedores están retenidos.

Tras analizar la situación con las tienditas, Rivera encontró que hay un "desabasto brutal" en Tamaulipas, Tabasco, Veracruz, Yucatán y San Luis Potosí, así como Ciudad de México

En el último medio año, dijo, el garrafón de 20 litros de Bonafont subió de 57 a 59 pesos; ePura de 56 a 58; y Ciel de 52 a 56, debido a que "el abasto es muy irregular y la demanda rebasa mucho la posibilidad de abasto".

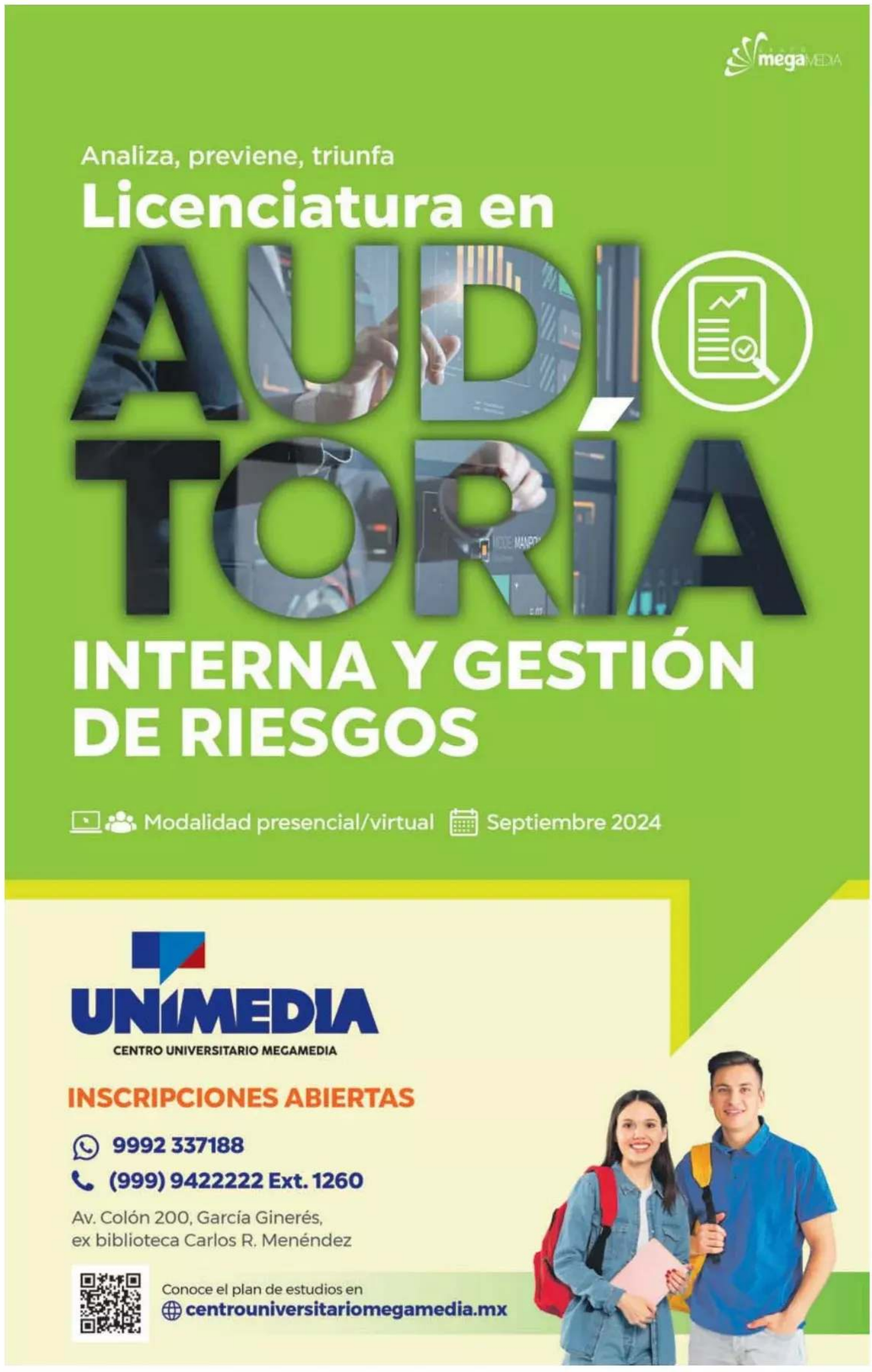

NACIONAL

Reforma judicial en claves

Seis puntos para entender mejor plan de Morena

CIUDAD DE MÉXICO (EFE).— La reforma para elegir por voto popular al Poder Judicial que planteó el presidente de México, Andrés Manuel López Obrador, causa incertidumbre en los mercados y la sociedad civil, pero se impulsará tras la victoria de la candidata presidencial oficialista, Claudia Sheinbaum, en las elecciones.

Estas son las claves del proyecto que genera controversias en la opinión pública mexicana y que podrá aprobarse a partir del 1 de septiembre, cuando la alianza de partidos del oficialismo recupere, previsiblemente, la mayoría de dos tercios del Congreso para reformar la Constitución.

1. **Elección popular de jueces**.— La proposición plantea la elección por voto popular de los miembros de la Suprema Corte de Justicia de la Nación (SCJN), del Tribunal Electoral del Poder Judicial de la Federación (TEPFJ), de un nuevo Tribunal de Disciplina Judicial y, en general, de todos los jueces de distrito y magistrados de circuito del país.

En total, 1,688 cargos se someterían a votación, de los que 21 serían a nivel nacional y el resto quedarían divididos por estados.

2. **Cambios en la Suprema Corte**.— La Suprema Corte de Justicia de la Nación (SCJN) es el máximo tribunal constitucional y máxima autoridad jurisdiccional del Poder Judicial en México.

La propuesta prevé una reducción en la cantidad de ministros (integrantes) de la SCJN, que pasarían a ser 9 en lugar de los 11 actuales y cuyo cargo mantendrían por 12 años, tres menos que en la actualidad.

También eliminaría las dos salas que funcionan en el presente y la Corte solo sesionaría en pleno.

Para optar al puesto sería necesario ser mayor de 35 años, tener una década de antigüedad como abogado y no haber ocupado cargos el año previo a su elección.

No habría posibilidad de pensión vitalicia en caso de jubilación, como ahora, y la remuneración de los miembros de la Suprema Corte nunca podrá superar a la del jefe del Ejecutivo.

3. **Tribunal Electoral**.— El Tepjf es la máxima autoridad jurisdiccional en materia electoral, se encarga de resolver las controversias relacionadas con los comicios, como las recientes impugnaciones a la elección del 2 de junio realizadas por la oposición mexicana.

Está dividida en dos niveles: la Sala Superior y salas regionales, y, con la propuesta del gobierno, ambas mantendrían su número actual de magistrados, 7 y 18 respectivamente, pero su mandato se reduciría desde los nueve años que tienen en el presente hasta seis.

4. **Un nuevo Tribunal de Disciplina Judicial**.— Es otra novedad, pues sustituiría al Consejo de la Judicatura Federal (CJF), órgano de administración y vigilancia interna del Poder Judicial.

Podría recibir denuncias de cualquier persona u autoridad, e investigar a ministros, magistrados, jueces y personal judicial por actos contrarios a la ley.

De los siete miembros del CJF pasaría a solo cinco, de los que el Ejecutivo nombraría uno, el Senado otro y el resto la Suprema Corte, con un periodo de seis años cada uno.

5. **Las elecciones por estados**.— Tan solo en Ciudad de México se votarían 339 cargos, 114 jueces y 225 magistrados, y podría haber hasta 2,034 aspirantes pues cada poder, Ejecutivo, Legislativo y Judicial, podría nombrar hasta dos candidatos por plaza.

Principales estados

Una situación similar ocurriría en los principales estados del país.

En Estado de México habría 114 puestos con hasta 684 candidatos, Jalisco tendría 122 cargos a elegir con hasta 732 aspirantes, y en Nuevo León un total de 72 plazas con hasta 432 pretendientes.

6. **López Obrador y Claudia Sheinbaum, a diferentes velocidades**.— López Obrador, quien deja el cargo el 1 de octubre, ha reafirmado que quiere acelerar la aprobación de la reforma una vez que su alianza de partidos tenga el 1 de septiembre la mayoría calificada, de dos tercios del Congreso, necesaria para modificar la Constitución sin negociar con la oposición.

Sus declaraciones contrastan con las de Claudia Sheinbaum, quien el lunes aseguró en una conferencia que acordó en su reunión con el mandatario hacer una "discusión muy amplia" en todo el país sobre la reforma que involucre a barras de abogados, escuelas de Derecho, trabajadores del Poder Judicial y jueces actuales.

Claudia comentó que, tras reunirse con el dirigente de Morena, Mario Delgado, acordaron realizar los sondeos al pueblo de México a través de su partido, que es "hoy el instrumento" con el que cuentan, que tiene "un área de encuestas", o "en todo caso, puede contratar alguna encuestadora".

FOTO DE EFE

El embajador de Estados Unidos en México, Ken Salazar, aseguró ayer jueves que el interés de su país es que la Justicia mexicana "trabaje bien", aunque recalcó que es "decisión de los mexicanos" aprobar la polémica reforma al Poder Judicial que propone el presidente López Obrador

Morena | Tres encuestas

Morena anuncia 3 encuestas sobre la reforma al Poder Judicial, este fin de semana.

■ **Una ciudadana**
Como lo había anunciado la presidenta electa, su partido realizará la encuesta ciudadana sobre el Poder Judicial, además encuestadoras independientes realizarán otras dos encuestas.

■ **Casa por casa**
Mario Delgado, líder nacional de Morena, informó que se realizarán tres encuestas ciudadanas sobre su opinión del Poder Judicial, las cuales serán casa por casa. Una de las encuestas la llevará al cabo el partido y las otras dos estarán a cargo de casas encuestadoras.

■ **Encuestadoras**
"Es una encuesta domiciliaria, cara a cara, con encuestadoras que mostraron mucha cercanía con el resultado de la elección… No vamos a hacer encuestas con aquellas que erraron por completo el resultado", dijo Delgado.

MULTIMEDIA

Claudia Sheinbaum informó que la encuesta se realizará el fin de semana

https://t.ly/wdepk

yucatan.com.mx

ARCHIVO

El presidente Andrés Manuel López Obrador dijo que espera que todos los magistrados y jueces se conviertan en siervos de la nación

AMLO defiende sus propuestas

Visualiza "siervos de la nación" en el Poder Judicial

CIUDAD DE MÉXICO.— El presidente Andrés Manuel López Obrador aseguró que la reforma al Poder Judicial que propuso, para que los ministros de la Suprema Corte de Justicia de la Nación (SCJN), magistrados y jueces sean elegidos por el voto popular, tiene la finalidad de que se conviertan en siervos de la nación.

"Vamos a recurrir, en este caso, al método democrático, que sea el pueblo el que decida, para que los jueces actúen como servidores públicos, que no estén al servicio de una minoría o de un consorcio económico, financiero o de potentados, sino que estén al servicio del pueblo, que no le deban su cargo más que al pueblo, para que no sean empleados de nadie; que sean servidores públicos, siervos de la nación", dijo AMLO.

En conferencia de prensa, en Palacio Nacional, el titular del Ejecutivo insistió en que el Poder Judicial está corrompido por el crimen organizado y son delincuentes de cuello blanco, y por ello es necesario reformarlo.

"Se busca limpiar de corrupción el Poder Judicial, que es algo sde dominio público, es algo sabido, aquí cada 15 días damos a conocer como jueces, magistrados y ministros protegen intereses de la delincuencia organizada y de la delincuencia de cuello blanco", dijo.

Añadió que no aspira a lograr la perfección dentro del Poder Judicial, pero dijo que considera que la elección popular de los ministros, magistrados y jueces, es lo mejor, para que actúen con independencia.

"Es necesario una reforma al Poder Judicial y consideramos que lo mejor es que los jueces sean electos por el pueblo, jueces, magistrados, ministros, que los elija el pueblo. No hay nada perfecto, nada, no se puede pensar que se vive en una sociedad perfecta, se aspira a vivir en una sociedad perfecta", dijo.

Compromisos mutuos

Claudia conversa por teléfono con Kamala Harris

CIUDAD DE MÉXICO (AP).— La futura presidenta de México, Claudia Sheinbaum, y la vicepresidenta estadounidense, Kamala Harris, dialogaron ayer sobre la necesidad de profundizar las relaciones entre ambos países para atender la problemática migratoria, el tráfico de drogas y la crisis climática.

La Casa Blanca dijo en comunicado que Kamala y Claudia sostuvieron una conversación telefónica en la que abordaron algunos de los problemas comunes que aquejan a México y Estados Unidos.

Ambas líderes resaltaron la importancia de que las mujeres ocupen puestos de liderazgo y se comprometieron a trabajar juntas para hacer frente a la crisis climática mundial e impulsar las energías renovables.

Asimismo, hablaron sobre la profundización de la colaboración entre ambos países para abordar las causas que originan la migración, el fortalecimiento de los lazos comerciales y el crecimiento económico, y el combate al tráfico de personas, drogas ilícitas y armas de fuego.

La llamada telefónica se dio dos días después de un encuentro que tuvo Claudia Sheinbaum con Liz Sherwood-Randall, asesora del presidente de Estados Unidos, Joe Biden, en materia de seguridad nacional, y con el embajador estadounidense en México, Ken Salazar, con quienes conversó sobre migración, seguridad, comercio y otros temas.

Biden felicitó la semana pasada a Claudia Sheinbaum por su "histórica elección" en los comicios generales del 2 de junio que le permitieron convertirse en la primera mujer en llegar a la presidencia de México, y se ofreció a trabajar estrechamente con ella.

Por otra parte, la futura presidenta alabó la postura del secretario adjunto para asuntos del hemisferio occidental de Estados Unidos, Brian A. Nichols, sobre una reforma judicial que discutirá próximamente el Congreso mexicano y que desató nerviosismo en los mercados financieros y la depreciación del peso mexicano.

"No hay ninguna cosa de que están en contra de la reforma al poder judicial", dijo Claudia Sheinbaum en una conferencia de prensa al referirse a las declaraciones que hizo el miércoles Nichols ante el Comité de Asuntos Exteriores de la Cámara Baja cuando señaló que México es un país soberano y tiene procesos que puede usar para cambiar su marco legal.

En su intervención, el secretario adjunto para Asuntos del Hemisferio Occidental planteó que la transparencia judicial es "vital" para todos los inversionistas y recordó que la reforma al Poder Judicial debe respetar las disposiciones de protección a los inversionistas extranjeros previstas en el Tratado de Comercio entre México, Estados Unidos y Canadá (el T-MEC).

> La iniciativa del Poder Judicial forma parte de un paquete de 20 leyes que presentó en febrero el presidente saliente Andrés Manuel López Obrador

"No están en riesgo ninguna de las inversiones", afirmó la futura presidenta al desestimar las preocupaciones que ha generado en los mercados financieros la iniciativa sobre el Poder Judicial, que será una de las cinco reformas a la que le dará prioridad el nuevo Congreso en septiembre junto con los proyectos sobre programas sociales y no reelección.

En las últimas dos semanas, los mercados financieros locales han enfrentado gran volatilidad lo que ha ocasionado una depreciación de casi 10% del peso mexicano.

Las presiones sobre la moneda cedieron ayer tras la declaración que realizó la gobernadora del Banco de México, Victoria Rodríguez, quien anunció la víspera que el organismo monetario podría actuar si el peso mostraba un comportamiento atípico o de extrema volatilidad.

AP

La presidenta electa de México, Claudia Sheinbaum, y la vicepresidenta de Estados Unidos, Kamala Harris, sostuvieron ayer una llamada telefónica en la que dialogaron sobre la cooperación migratoria, el combate al narcotráfico y la importancia de impulsar las energías renovables, según informó la Casa Blanca

FOTOS DE EFE

Autoridades españolas e invitados especiales durante la conmemoración de los 85 años del exilio español en México, ayer. Al centro, Cuauhtémoc Cárdenas y la titular de Relaciones Exteriores, Alicia Bárcena

Evocan 85 años de exilio

"Gran día para la democracia", dice ministro español

CIUDAD DE MÉXICO (EFE).— España y México recordaron este jueves los 85 años de la llegada del "Sinaia", el primer barco con exiliados republicanos que arribó a las costas mexicanas en 1939, como un hito trascendental en la comunidad fraterna entre ambos países y una celebración de la democracia.

"El Sinaia fue el primer barco del exilio, el primer barco de la esperanza (...) Hoy es un gran día para la democracia", aseguró el ministro español de Política Territorial y Memoria Democrática, Ángel Víctor Torres, en su discurso.

El acto, celebrado en la residencia del embajador español en México, Juan Duarte, coincidió con otro 13 de junio, de 1939, cuando el buque arribó a las costas mexicanas en Veracruz con más de 1,500 personas a bordo que huían de la dictadura de Francisco Franco al término de la guerra civil (1936-1939).

En la ceremonia estuvieron presentes, además del ministro español Torres, la secretaria de Relaciones Exteriores de México, Alicia Bárcena; el político mexicano e hijo del presidente Lázaro Cárdenas (1934-1940), Cuauhtémoc Cárdenas Solórzano, así como diplomáticos y representantes del exilio español en México.

Fue precisamente bajo la iniciativa del presidente Cárdenas que México propició la llegada de los republicanos españoles, y se estima que en el periodo 1939-1942 entre 20,000 y 25,000 españoles entraron a México.

"Más allá del dolor que nunca se ha ido, el exilio trajo elementos muy provechosos. Enriqueció a México y México se enriqueció con los exiliados", aseguró Cuauhtémoc Cárdenas, de 90 años.

El político mexicano recibió uno de los primeros diplomas de homenaje y reconocimiento entregados por el gobierno español durante la ceremonia por la labor "infatigable" de su padre y su madre, Amalia Solórzano.

Por su parte, Alicia Bárcena recalcó que la huella de los exiliados "fue, es y será fecunda", y consolidó que España y México se convirtiesen en "una comunidad fraterna y solidaria".

La canciller narró, asimismo, que el barco que partió de Francia con 1,598 pasajeros alcanzó las costas de Veracruz tres semanas después con 1,599 con el nacimiento de un bebé en la travesía, a quien se bautizó como Susana Sinaia, en recuerdo a la embarcación y símbolo de la esperanza.

Arriba, la titular de la Secretaría de Relaciones Exteriores, Alicia Bárcena, en su intervención en el acto de ayer. A la derecha, el político Cuauhtémoc Cárdenas Solórzano

Abajo, la directora general de Memoria Histórica del gobierno español, Zoraida Hijosa; el líder histórico de la izquierda mexicana, Cuauhtéoc Cárdenas; el jefe de Gobierno capitalino, Martí Batres; la canciller mexicana, Alicia Bárcena, y la directora de Consejo Nacional de Humanidades, Ciencias y Tecnologías, María Elena Álvarez-Buylla, al término de un acto protocolario por los 85 años de la llegada del exilio republicano tras la guerra civil española

El líder de izquierda Cuauhtémoc Cárdenas (izquierda) recibe un reconocimiento del gobierno español por la labor "infatigable" de su padre, el presidente Lázaro Cárdenas, y su madre, Amalia Solórzano

De un vistazo

"Drama y pérdida de talento"

■ El ministro español Ángel Victor Torres dijo que además de un drama histórico, el exilio fue "una pérdida de talento enorme", al citar entre las figuras que llegaron a México huyendo de la dictadura franquista a los poetas León Felipe, Manuel Altolaguirre y Luis Cernuda; así como los filósofos María Zambrano y José Gaos.

Balazos contra un periódico

Las oficinas del diario Adiscusión fueron objetivo de gatilleros, quienes dispararon contra la fachada del inmueble ubicado en la esquina de las calles Cristóbal Colón y Donato Guerra, en pleno centro de Culiacán, Sinaloa.

De acuerdo con el diario El Sol de Culiacán, anoche, a las 8::30 se recibió el reporte y causó la movilización de las policías Municipal y Estatal, y de personal de la Fiscalía General del Estado.

Se reportó la presencia de dos hombres a bordo de una moto, quienes, se presume, fueron los que dispararon.

El medio fue fundado por el difunto periodista Humberto Millán, quien fue privado de la vida en 2011.— MEGAMEDIA

"Justicia" a las familias

Claudia y AMLO se refieren al rescate de restos

CIUDAD DE MÉXICO (EFE).— La futura presidenta de México, Claudia Sheinbaum, afirmó ayer que se está "haciendo justicia" para las familias afectadas tras el hallazgo de los primeros restos humanos en la mina Pasta de Conchos, en Coahuila, donde comenzará hoy viernes su primera gira con el presidente López Obrador.

Tras casi dos décadas del derrumbe que en 2006 dejó 65 muertos, Claudia Sheinbaum resaltó que "más allá de la parte penal, hoy se está haciendo justicia a las familias al haber hecho este trabajo por tantos años".

"Las investigaciones le corresponden a la Fiscalía, eso hay que decirlo, en general", dijo Claudia Sheinbaum en rueda de prensa, donde confirmó la agenda anunciada antes por el presidente en su conferencia matutina. "Pero finalmente, por parte del Gobierno está la parte de reconocimiento de las víctimas, de las familias, pues es una parte humana muy importante y finalmente de justicia", añadió.

La próxima presidenta aplaudió "la decisión del presidente López Obrador de buscar los cuerpos de los mineros y responder a la demanda de las familias".

EFE

El presidente López Obrador dijo ayer que es un orgullo que en su administración se haya avanzado en el caso Pasta de Conchos

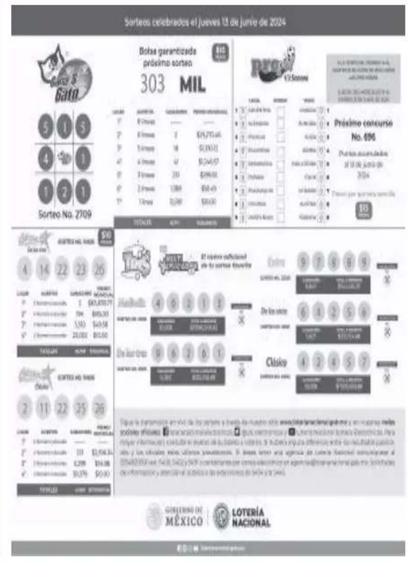

Sorteos celebrados el jueves 13 de junio de 2024

Bolsa garantizada próximo sorteo 303 MIL

Sorteo No. 2709

Próximo concurso No. 696

Clásico

GOBIERNO DE MÉXICO | LOTERÍA NACIONAL

NACIONAL

Presenta impugnación

Xóchitl Galvez exige investigar y castigar a AMLO

CIUDAD DE MÉXICO (EFE).— La excandidata presidencial opositora Xóchitl Gálvez Ruiz presentó ayer ante el Instituto Nacional Electoral (INE) de México una impugnación al proceso electoral 2023-2024 y pidió que abra una investigación y, de ser el caso, sancione la probable intervención del presidente Andrés Manuel López Obrador así como la violencia e intervención del crimen organizado.

En un comunicado, Xóchitl Gálvez aclaró que "no se trata de pedir la anulación de la elección, sino de que exista una sanción al presidente López Obrador por su intromisión en el proceso electoral" que culminó con el triunfo de Claudia Sheinbaum, quien obtuvo 35 millones de votos, es decir, casi el 60% de los votos en los comicios del 2 de junio.

Explicó que se presentó un "Juicio para la Protección de los Derechos Político-Electorales del Ciudadano" con el propósito de aportar elementos a la calificación presidencial y que en los considerandos de su sentencia se tomen en cuenta sus argumentos.

Señaló que las pasadas elecciones "no se caracterizaron por ser limpias y de piso parejo", pues se utilizó el aparato del Estado para promover a la candidata oficial, Claudia Sheinbaum.

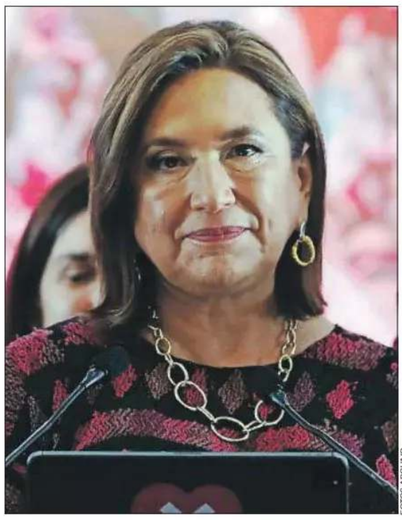

FOTOS ARCHIVO

El presidente Andrés Manuel López Obrador, a quien la candidata presidencial opositora Xóchitl Gálvez Ruiz (a la izquierda) acusó ayer ante el INE, por su "intromisión" en el proceso electoral que culminó con el triunfo de Claudia Sheinbaum Pardo

"Sí estoy impugnando. No estoy pidiendo la anulación de la elección. Lo que estoy pidiendo es que el Tribunal sancione al Presidente porque ha habido más de 50 tarjetas amarillas. En un partido de fútbol con dos tarjetas amarillas te expulsan y aquí no. El Presidente siguió, siguió, siguió y algo tiene que hacer el Tribunal", expuso.

Dijo que también pedirá al Tribunal investigar el uso de recursos públicos en la campaña de Claudia Sheinbaum, candidata de la coalición Sigamos Haciendo Historia, pues López Obrador "presentó como propios los programas sociales y expresó que si ganaba otro partido los quitarían".

En el documento que entregó al INE, Xóchitl Gálvez recordó que antes del inicio del proceso electoral, López Obrador utilizó el espacio de sus conferencias de todos los días para actuar como un auténtico "jefe de campaña" de Claudia Sheinbaum.

Además, dijo Xóchitl Gálvez, "existió una clara intervención sistemática y reiterada de los gobernadores, quienes se dedicaron a promocionar la candidatura de Sheinbaum".

Ayer jueves, la Sala Especializada del Tribunal Electoral del Poder Judicial de la Federación (Tepjf) mexicano concluyó que López Obrador cometió violencia política de género contra Xóchitl Gálvez.

El órgano, según un comunicado, determinó esta posición a raíz de "expresiones vertidas" por el mandatario en varias de sus conferencias diarias de junio y julio de 2023.

la Sala Especializada del Tribunal añadió que se produjo una "violencia simbólica" a partir del "carácter de mujer e indígena" de Xóchitl Gálvez porque "se reforzó" el estereotipo de "inferioridad o dependencia para acceder a cargos públicos".

Titular del INE niega filtración

"Totalmente sin sentido" lo que denunció Xóchitl

CIUDAD DE MÉXICO.— La consejera presidenta del INE, Guadalupe Taddei, negó que ella filtrara antes de tiempo los resultados de los comicios del 2 de junio antes de tiempo, como acusó la ex candidata presidencial opositora Xóchitl Gálvez.

La opositora afirmó que la señora Taddei Zavala reveló a la CIRT (Cámara Nacional de la Industria de Radio y Televisión) que la morenista Claudia Sheinbaum había ganado la Presidencia según el conteo rápido.

"Algo que sí me consta es que la CIRT felicita a Claudia, y Max (Cortázar, su exvicecoordinador) le hace una llamada a la CIRT y le dice que Taddei le da el dato, antes de dar a conocer el conteo rápido (previo al mensaje en cadena nacional)", aseguró la panista en entrevista con el diario Reforma.

Ante dicho señalamiento, ayer en la mañana la consejera presidenta del Instituto Nacional Electoral (INE) comentó que el posteo de felicitación de la CIRT (que ocurrió poco antes de las 20 horas del 2 de junio) para Claudia Sheinbaum podría haberse basado en una encuesta de salida.

De manera tajante, Guadalupe Taddei Zavala afirmó en entrevista con Radio Fórmula que ni ella o el INE facilitaron información privilegiada a ningún medio de comunicación, organismo o figura política.

EL UNIVERSAL

Guadalupe Taddei, consejera presidenta del INE, negó que filtrara los resultados del conteo rápido antes de lo autorizado

"Me parece totalmente sin sentido afirmar en este momento que el INE, o intentar posicionar que el INE no cumplió en los tiempos o con el ejercicio electoral, ni se apegó al proceso o la legalidad", puntualizó sobre la interpretación "nada aceptable" de Xóchitl Gálvez.

Abundó que "¿el INE cumplió? Sí, ¿el INE entregó los resultados en tiempo? Sí, la Presidencia al transmitir esta información estuvo siempre acompañada de un notario de Ciudad de México que da fe de qué cosas se hacen de acuerdo al procedimiento, el cual marca que no se puede entregar información por ninguna otra vía a ningún otro medio que no sea al país, así se estableció, así fue tomado. No hay ni un resquicio por dónde intentar posicionar algo distinto".

Cometió violencia política

Tribunal electoral concede la razón a Xóchitl Gálvez

CIUDAD DE MÉXICO (EFE).— La Sala Especializada del Tribunal Electoral del Poder Judicial de la Federación (Tepjf) concluyó ayer jueves que el presidente Andrés Manuel López Obrador cometió violencia política de género contra la excandidata presidencial opositora Xóchitl Gálvez Ruiz.

El órgano, según un comunicado, determinó esta posición a raíz de "expresiones vertidas" por el mandatario en varias de sus conferencias diarias de junio y julio de 2023.

Concretamente, el tribunal señaló que esta violencia se ejerció en las llamadas "mañaneras" del 3, 5, 10, 11 y 14 de julio, y 3, 7 y 18 de agosto del año pasado.

"El pleno consideró que aquellas expresiones en las que el titular del Ejecutivo Federal afirma que la denunciante obtuvo una candidatura por decisión de un grupo de personas con poder político sí actualizan los parámetros de la infracción", argumentó.

Y añadió que se produjo una "violencia simbólica" a partir del "carácter de mujer e indígena" de Xóchitl Gálvez porque se "reforzó" el estereotipo de "inferioridad o dependencia para acceder a cargos públicos".

La opositora presentó desde mediados de julio de 2023 denuncias ante la autoridad electoral contra el mandatario y funcionarios de su gobierno por el uso indebido de recursos públicos y violencia política de género.

Queja | Gobierno

En una denuncia de julio de 2023 Xóchitl Gálvez se quejó de los ataques desde el gobierno.

■ **Mensajes**
Citó mensajes publicados en X en la cuenta oficial del gobierno y sostuvo que en las mañaneras se le exhibió como la "candidata de la oligarquía".

■ **Señalamiento**
En otro señalamiento, dijo que los mensajes de López Obrador cuestionaron "su capacidad por su calidad de mujer".

NACIONAL

Cobraban 400 sin trabajar

Sale a la luz un nuevo escándalo del caso Segalmex

Una investigación del medio Animal Político puso al descubierto una nómina paralela de por lo menos 400 personas en Segalmex que cobraban sin trabajar.

Este nuevo escándalo sumaría un monto total de 17 mil millones de pesos, que habrían sido desviados de ese organismo.

Según revela la investigación de la periodista Nayeli Roldán, este nuevo desvío fue descubierto en otra de las aristas que investiga la Fiscalía Especializada en Materia de Delincuencia Organizada (Femdo) y que, hasta hace unos meses, ya había rebasado los 15 mil millones de pesos, de acuerdo con las observaciones de la Auditoría Superior de la Federación (ASF).

La ASF había alertado anomalías en el gasto administrativo desde 2019, pero en ese momento no tuvo acceso a la desagregación (desglose) de los gastos de ese organismo, que fue dirigido por Ignacio Ovalle, quien ahora es director del Instituto Nacional para el Federalismo y el Desarrollo Municipal (Inafed).

Sobreejercicio

En la revisión de ese año (2019), la ASF detectó que Segalmex ejerció 1,148 millones de pesos en gastos de operación de los programas, lo que significó 14.2% del presupuesto, pese a que el límite máximo para ese tipo de gastos era de solo 5%.

Estos gastos, además, no estuvieron desagregados (desglosados) debido a la autorización de la Secretaría de Desarrollo Rural (Sader), de quien dependía Segalmex y era dirigida por Víctor Manuel Villalobos, según documentó la ASF.

De acuerdo con fuentes de la Fiscalía, con este nuevo caso de desvío dentro de Segalmex, aunado a los esquemas detectados por la ASF, el monto presuntamente desviado asciende a 17 mil millones de pesos, cálculo hecho con base en las irregularidades solventadas (es decir, eliminadas) y las firmes de la Auditoría.

Entre las investigaciones más avanzadas sobre el desvío en Segalmex figuran la colocación de bonos bursátiles por 950 millones de pesos de recursos públicos, la cual fue autorizada por René Gavira Segreste, exdirector de la Unidad de Administración y Finanzas de Segalmex y Liconsa, caso por el que se encuentra vinculado a proceso.

En este esquema se utilizó dinero público para colocar bonos bursátiles, y mientras estos aumentaban su valor, las ganancias eran transferidas a René Gavira, en tanto que las pérdidas eran absorbidas por las empresas paraestatales.

Durante las investigaciones de la Auditoría Superior de la Federación se consigna que, una vez fuera del cargo, Gavira aseguró que Ignacio Ovalle le ordenó hacer dichas inversiones bursátiles.

Confirmación

Y aunque no presentó pruebas de ello, en otra investigación de Animal Político la acusación de Gavira fue comprobada luego de obtener el oficio firmado por Ovalle el 6 de febrero de 2020, en el que se confirma que él autorizó a Gavira que realizara las inversiones bursátiles, supuestamente para "autogenerar a futuro recursos financieros propios" con los que Segalmex cumpliría con su objetivo de garantizar que la población más pobre tuviera acceso a la alimentación.

Pese a lo anterior, en una declaración ministerial Ignacio Ovalle admitió que pudo haberlo firmado, pero sin darse cuenta de lo que estaba autorizando, porque a diario recibía documentos para firmar. Por este caso, la Fiscalía General de la República inició la investigación por presunto lavado de dinero.

¿Por qué se creó?

Segalmex, de acuerdo con el gobierno federal, se creó para buscar garantizar el abasto de alimentos básicos para las personas más pobres del país.

El 16 de agosto de 2018, mes y medio después de que López Obrador ganara las elecciones presidenciales y rodeado de futuros funcionarios de su administración como Víctor Villalobos, quien luego sería el secretario de Agricultura y Desarrollo Rural, el entonces presidente electo informó que, una vez en el cargo, ordenaría la conformación de Seguridad Alimentaria Mexicana (Segalmex), instancia que reuniría a Diconsa y Liconsa.

Hasta ahora, los posibles actos de corrupción en Segalmex han motivado la presentación de 80 denuncias ante la FGR. De ese total, 69 han sido presentadas por instituciones del gobierno federal, según un reporte que la Procuraduría Fiscal de la Federación (PFF) emitió el 29 de junio pasado.

En tanto, las 11 denuncias restantes las presentó la ASF a raíz de sus revisiones a las cuentas públicas de 2019 y 2020.— MEGAMEDIA

X (ANTES TWITTER)

El exdirector de Segalmex, Ignacio Ovalle, ha sido defendido en múltiples ocasiones por el presidente

De un vistazo

Ni juicios ni sentencias

■ A pesar de las investigaciones que señalan desfalcos en Segalmex, a la fecha ninguna persona involucrada en estos hechos ha sido llevada a juicio ni sentenciada. Y aunque 19 personas han sido vinculadas a proceso, la mayoría de ellas fue apenas este año.

Defendido por AMLO

■ Ignacio Ovalle, actual director del Instituto Nacional para el Federalismo y el Desarrollo Municipal (Inafed), ha sido defendido reiteradamente por el presidente Andrés Manuel López Obrador y eximido políticamente de las irregularidades en Segalmex, organismo del que fue responsable.

MULTIMEDIA

Encuentra en nuestro sitio

https://t.ly/rPCJI

más información y un vídeo con la explicación de cómo el narco estaría vinculado a Segalmex.

yucatan.com.mx

ARCHIVO

Las anomalías en Segalmex habrían iniciado el primer año de gobierno de AMLO

Desde el primer año de AMLO

Miles de millones sin justificar en tres dependencias

Las malversaciones de fondos de Segalmex se habrían iniciado desde el primer año de gobierno del presidente Andrés Manuel López Obrador, según ha documentado la Auditoría Superior de la Federación (ASF).

En 2019 se perdieron 3 mil 27 millones de pesos del programa Precios de Garantía para Productos Alimentarios Básicos (Pgpab), e incluso la Cámara de Diputados decidió incrementar a 8,100 millones de pesos el presupuesto en ese año, pese a que solo le había aprobado 2,100 millones de pesos.

Pero de ese presupuesto, Segalmex entregó 3,923 millones de pesos en subsidios para la compra de los granos y 1,148 millones de pesos en gastos de operación, pero no logró comprobar en qué gastó 3,027 millones de pesos.

En 2020, la ASF nuevamente detectó presunta corrupción por 8,638 millones en Segalmex, Diconsa y Liconsa, que tuvieron irregularidades en contrataciones y comprobación de pagos, falta de mercancías y salidas de efectivo injustificadas.

El informe general señaló que en Segalmex se detectaron las mayores anomalías por 5,640 millones, principalmente en los rubros de inventarios, ingresos, pagos por bienes y servicios, así como su registro contable y presupuestal, mientras que en Diconsa las observaciones fueron por mil 413 millones y en Liconsa, por mil 583 millones de pesos.— MEGAMEDIA

ARBORIZANDO YUCATÁN

¡Gracias a todas y todos los yucatecos ya plantamos más de **1 millón de árboles nativos!**

Sigue participando en la Estrategia Arborizando Yucatán, planta y adopta un árbol.

Secretaría de Desarrollo Sustentable
9999 30 33 80 Ext. 44019

Síguenos en

Diario de Yucatán

LOCAL

VIERNES 14 DE JUNIO DE 2024 | MÉRIDA | yucatan.com.mx | dydigital.com.mx

DELETREO | 11

Estudiantes de secundaria participaron en la final del concurso de "Spelling Bee"

POLÍTICA Y GOBIERNO

Asignarán regidurías

Hoy aprobarían plurinominales de los municipios

El Consejo General Electoral del Estado sesionará hoy para hacer la distribución de las regidurías plurinominales en los 106 municipios del Estado.

La Sesión Especial para asignación de regidurías por Representación Proporcional será hoy a las 14 horas. La sesión se difundirá a través del canal Iepac Yucatán en YouTube.

La tarde de ayer los consejeros se reunieron con los representantes de los partidos para presentarles las propuestas que hoy esperan aprobar en sesión especial.

Según las propuestas de los consejeros, el Cabildo de Mérida quedaría integrado de la siguiente manera:

Cecilia Patrón Laviada encabezara a los 11 regidores del PAN-PRI-NAY, que son María Cristina Castillo Espinosa, Genny Palomo Méndez, Edgar Ramírez Pech, Angélica Mena Magaña, Asís Cano Cetina, Karla Bohem Calero, Juan Medina Sulub, Nidia Sánchez Díaz, Juan de Dios Collí Pinto y Gabriela Patricia Santinelli Recio.

Los regidores plurinominales que integrarán también el cabildo son seis del PVEM-PT-Morena; Julio Gorócica Rojas, Georgina Piña Acosta, José Carrera Pérez, Denisse Pérez Rodríguez, José Manuel Peniche Moreno y Zoraya Rivera Silva. También se nombraría a Jesús Rivero Covarrubias y Gabriela González Ojeda, de Movimiento Ciudadano.

En Kanasín, Edwin Bojórquez Ramírez encabezará a otros seis regidores del PAN-NAY y cuatro plurinominales del PVEM-PT-Morena.

En Progreso, Raúl Alvarado Naal será el líder de los siete regidores del PT-Morena, y cuatro de representación proporcional del PAN.

En Tekax, Hervé Vallejos Sansores presidirá el cabildo con seis regidores del PT-Morena. Le asignaron cuatro plurinominales del PAN-PRI-NAY.

En Tizimín, Carlos Quiroz Osorio encabezará a los siete regidores del PVEM-PT-Morena y le fueron asignados tres plurinominales del PAN-PRI-NAY y 1 uno de PVEM-PT-Morena.— DAVID DOMÍNGUEZ MASSA

Propuesta | En corto

Los consejeros electorales emitieron propuestas de las regidurías plurinominales de los 106 municipios del Estado.

■ **Reparto en Umán**
Entre las propuestas que se aprobarían hoy se encuentra la de Umán, que encabezaría Kenia Sauri Maradiaga con seis regidores del PVEM-PT-Morena y dos "pluris" del MC y dos del PAN.

■ **Distribución en Valladolid**
En Valladolid, Homero Novelo Burgos encabeza a seis regidores del PT-Morena y cuatro de representación proporcional del PAN-PRI-NAY.

ARCHIVO

Imagen del Palacio Municipal de Mérida. El Consejo General Electoral aprobaría hoy las regidurías plurinominales de Mérida

EDUCACIÓN

Invitan a tener un verano de ciencia

Investigadores y estudiantes ya se pueden registrar

Investigadores y estudiantes interesados en las ciencias ya se pueden registrar para participar en el Verano de la Ciencia Siidetey 2024.

La Secretaría de Investigación, Innovación y Educación Superior y las instituciones que conforman el Sistema de Investigación, Innovación y Desarrollo Tecnológico del Estado de Yucatán (Siidetey) invitan a los estudiantes de nivel de educación media superior, técnico superior universitario y licenciatura de escuelas públicas y privadas y a investigadores de las instituciones que forman parte del Siidetey a inscribirse en el programa.

La finalidad del programa es contribuir en la formación científica de los estudiantes por medio de proyectos de tecnología y ciencia.

Los estudiantes serán supervisados por investigadores que laboran en centros de investigación y universidades de Yucatán.

Además de estudiantes, podrán participar investigadores de las instituciones que forman parte del Siidetey y del Registro Estatal de Investigadores (REI).

Las inscripciones al programa estarán abiertas del 10 al 21 de junio.

Se puede consultar la lista de proyectos disponibles, así como las bases de las convocatorias en la página web www.siies.yucatan.gob.mx

Tras la revisión y selección de los proyectos se darán a conocer las sedes y horarios del programa en las páginas oficiales del Verano de la Ciencia Siidetey 2024.— DARINKA RUIZ MORIMOTO

SOFIA VITAL CHABLÉ

Fuertes lluvias tomaron por sorpresa a ciudadanos en el Centro de la ciudad. Protección Civil informó ayer que junio será un mes lluvioso con acumulados de 75% por arriba del promedio

CLIMA

Junio, mes con muchas lluvias

Posible sistema ciclónico en el Golfo de México

La temporada de huracanes en el Atlántico comenzó el 1 de junio y todo parece indicar que en los próximos días podría formarse el primer sistema ciclónico que afectaría la Península de Yucatán.

A diferencia del comportamiento habitual de que las tormentas se forman en el Atlántico o aguas del Caribe, se pronostica que se desarrolle una depresión tropical en aguas del Golfo de México, frente a Campeche, y su influencia en la región sea de mucha lluvia.

Ayer el Centro Nacional de Huracanes de Estados Unidos informó que hay 40 por ciento de probabilidades de que en los próximos 7 días se forme un sistema ciclónico en la zona.

Pronosticó que se formará una amplia área de baja presión sobre el suroeste del Golfo de México este fin de semana o principios de la próxima.

"Las condiciones ambientales parecen propicias para el desarrollo gradual de este sistema y podría formarse una depresión tropical a principios o mediados de la próxima semana mientras se mueve lentamente hacia el Oeste o el Oeste-Noroeste".

El meteorólogo Juan Antonio Palma Solís, coordinador de la agencia Meteored, confirmó que se incrementan las probabilidades de formación ciclónica frente a las costas de la Península en los próximos días.

En un vídeo en redes sociales, pidió a la población estar pendiente ya que la situación podría ponerse crítica al intensificarse las lluvias en la región.

Palma Solís explicó que el Giro Centroamericano que desde hace días está generando vórtices y mucha inestabilidad en la región se movera de forma gradual hacia Chiapas.

Precisó que un vórtice se movería hacia el Norte y se ubicaría iniciando la próxima semana frente a las costas de Campeche, donde las aguas cálidas favorecerían el desarrollo de un sistema ciclónico.

En caso de que se forme, añadió, su dirección es probable que sea hacia Veracruz, pero su amplia circulación generaría lluvias torrenciales y posibles inundaciones en la Península de Yucatán y el sur del país.

Palma Solís señaló que el patrón de como están acomodados los sistemas hace recordar a lo que ocurrió con la tormenta "Cristóbal" y también dejaría gran cantidad de lluvias.

Mes lluvioso

Por su parte, la Coordinación Estatal de Protección Civil (Procivy) informó en un comunicado que está vigente la perspectiva de que junio será un mes lluvioso con acumulados de 75% por arriba del promedio.

Conforme análisis de las condiciones de humedad en la región, el Sistema de Monitoreo y Alertamiento (SEMA) de Procivy indicó que de los 141 L/m2 de lluvia que normalmente se registran en un mes típico de junio en Yucatán, en esta ocasión podría alcanzar los 246 L/m2, es decir, tres cuartas partes más de la media.

Estas lluvias, indicó la dependencia, ocurrirán principalmente por las tardes y en algunas ocasiones permanecerán hasta medianoche.— AARON MONTERO BONILLA

SOFIA VITAL CHABLÉ

Autoridades piden a la población precaución ante las fuertes lluvias que se pronostican para el fin de semana en el estado

+ MÁS INFORMACIÓN: PÁGINA 2

Busca hoy

[2] ECONOMÍA
Aumento de precios
Debido a la escasez, las hortalizas siguen aumentando de precio en los mercados.

[3] POLÍTICA Y GOBIERNO
Sin plurinominales, pero con registro
Nueva Alianza Yucatán no tendrá diputados plurinominales, pero mantiene su registro.

[5] COMUNIDADES
Problemas en muelle
El muelle seis de la terminal de contenedores del puerto de altura tendría serios problemas.

CIUDADANOS

Apoyarán a niños de Tahdziú

Próxima campaña para recolectar útiles escolares

El programa "Tus útiles aún son útiles" se presentó ayer en el salón Bepensa de la Canancitra, el cual brindará apoyo a alumnos y padres de familia en situación vulnerable de cara al siguiente ciclo escolar.

En rueda de prensa dieron los pormenores de la octava edición del programa Jéssica Saade, gerente de Asuntos Públicos de Bepensa; Jim Mendiburu Manzanilla, presidente de Aliarse por Yucatán; Érika Herrera Diego, directora de la Feyac; Alhelí Romero Yam, directora de administración de Empresas Lary y representantes de los 20 negocios participantes.

El año pasado después de la pandemia se entregaron 200 paquetes escolares en la comisaría de Dzununcán, beneficiando al 54% del alumnado de la primaria "Manuel Berzunza".

Jim Mendiburu, de Aliarse por Yucatán, indicó que se unieron a este proyecto escolar con el objetivo de darle una segunda vida a los útiles viejitos, ya sea reciclando o reutilizándolos con algún otro estudiante.

En esta ocasión se beneficiará la escuela primaria "Juana de Asbaje" de Tahdziú, comunidad vulnerable en cuestión económica, con 200 paquetes escolares.

La campaña estará vigente del 20 de junio al 26 de julio, en la que recolectarán y llevarán materiales a la Recuperadora de Cartón del Sureste, quienes reciben los productos y los intercambian por dinero para comprar los útiles.

Los materiales que juntarán son papeles reciclables, cartones, revistas, libros, libretas usadas y archivo muerto, entre otros.

"Tenemos dos modalidades la donación por medio de regalo de Fundación Bepensa o en los centros de acopio de Grupo La Lupita, Universidad del Sur, Proyecto H, Empresas Lary, Empresas Polibolsas, Feyac y Canancitra, Canaco, Galletas Dondé y Ayuntamiento de Mérida", señaló Jéssica Saade.— VANESSA ARGÁEZ CASTILLA

De un vistazo

Artículos

- Los paquetes van a contener libretas de cuadros grandes, colores, tijeras, lápices, pegamento, borrador, sacapuntas, plumas, juegos de geometría y diccionarios.

Objetivo

- Ayudar a las personas con menos recursos es la base de esta campaña anual, se indicó en la rueda de prensa.

Siguen caras las hortalizas

TIZIMÍN.— En menos de una semana las hortalizas vuelven a registrar un incremento en sus precios como resultado de la sequía ya la escasez del producto.

Aunque ya se comienzan a registrar las primeras lluvias, los productores y distribuidores señalan que la situación sigue siendo crítica pues el producto ya se cosecho y se llevó a centros de abasto y mercados.

Lo que requieren ahora es recuperar lo poco que se produjo en sus parcelas y asegurar ventas pues registraron pérdidas, además que algunos tuvieron daños por siniestros que quemaron sus sistemas de riego.

Con los abastecedores locales se averiguó que el rollo de cilantro superó su precio pues de $100 pasó a $280, en algunos lugares lo dan en $200 y $250.

De hecho en el mercado municipal, las amas de casa solían adquirir 5 pesos por un poco de cilantro, ahora las vendedores señalan que tiene que ser de $10 en adelante. Inclusive el kilo de cilantro actualmente está a $120 cuando su precio rondaba entre los $70 y $85 hasta hace dos semanas.

Lo mismo pasó con el chayote el kilo ya casi llegó a los $100, pues solo una caja de 30 kilos ya se encuentra en $1,300 cuando el mes anterior los distribuidores se los vendieron en $500 la caja.

Solo una pieza de chayote puede llegar a valer alrededor de $20 y según los vendedores apenas llegaban a 7 pesos por unidad.

La calabaza sigue con precios altos pues la caja de 30 kilos no ha bajado de $1,000 por lo que muy pocos lo están adquiriendo para su venta.

Félix Borges Peraza, horticultor quien tiene su parcela en la periferia de la ciudad, dijo que con el cilantro les está yendo muy mal, ya que tanto sol terminó por quemar las plantas.—WENDY UCÁN CHAN

SOFÍA VITAL CHABLÉ

En los siguientes días se pronostican lluvias intensas en la Península yucateca

Anticipan días con aguaceros

Prevén el posible desarrollo de un ciclón tropical

Un centro de baja presión sobre la Península de Yucatán, aunado a la posible formación de una perturbación tropical sobre el Golfo de México, mantendrá el temporal de lluvias en la región, indica el Centro Hidrometeorológico Regional de Mérida en un comunicado.

Debido al centro de baja presión, en interacción con una extensa vaguada sobre el sureste de México, hoy viernes habrá probabilidad de tormentas puntuales en gran parte de la Península de Yucatán.

Se tendría ambiente caluroso durante el día y cálido en la noche, además de viento de componente variable en Yucatán y Campeche, y del sureste en Quintana Roo, de 15 a 25 kilómetros por hora (kph), con rachas mayores a 40 kph.

Mañana el ambiente sería caluroso durante el día y cálido en la noche, con probabilidad de tormentas puntuales en Yucatán, Campeche y Quintana Roo debido a un centro de baja presión, en combinación con una vaguada extendida sobre el sureste de México.

El viento sería variable en Yucatán y Campeche, y del sureste en Quintana Roo, de 15 a 25 kph, con rachas mayores a 40 kph.

Este domingo 16 la interacción de un centro de baja presión con una extensa vaguada favorecerá el desarrollo de una perturbación tropical con potencial de desarrollo ciclónico en el Golfo de México, provocando tormentas en gran parte de la región.

El ambiente sería de caluroso a muy caluroso durante el día y cálido en la noche. Se tendría viento de componente variable en Yucatán y Campeche, y del sureste en Quintana Roo, de 15 a 25 kph, con rachas mayores a 40 kph.

El PRI, "bajo renovación"

Plantean cambios tras los resultados en las elecciones

El presidente estatal del PRI, Gaspar Quintal Parra, consideró como acertada la probable ratificación del comandante Luis Felipe Saidén Ojeda como secretario de Seguridad Pública por parte del gobierno morenista que encabezará Joaquín Díaz Mena a partir del próximo 1 de octubre.

Durante una rueda de prensa en el marco de un convivio con los reporteros con motivo de la libertad de expresión, Quintal Parra recordó que Saidén Ojeda surgió del PRI Yucatán en 1995 cuando fue gobernador Víctor Cervera Pacheco y él fue oficial mayor de gobierno, por lo que integraron el gabinete cerverista juntos.

Lo reconoció como uno de los mejores policías de México en la actualidad, con una enorme formación policial y una visión muy clara de lo que es la institucionalización de la seguridad pública. Por ello, le parece un acierto la intención de ratificarlo en su cargo.

"Ojalá que lo acepte, para bien de todos los yucatecos", comentó el dirigente priista. "Es de las principales aportaciones de los gobiernos priistas".

"Precisamente Víctor Cervera institucionalizó las fuerzas de seguridad pública, creó la academia de policía y ahora se habla de una universidad policíaca. Esta institucionalización y constante mejora de la política pública en seguridad es parte fundamental de que Yucatán tengan una policía profesional", abundó.

Representantes del PRI Yucatán durante una conferencia de prensa. De derecha a izquierda: Gaspar Quintal Parra, presidente; José Luis Chávez, vocero, y Genaro Abreu Barroso, delegado nacional en el estado

ILSE NOH CANCHÉ

Asimismo, recalcó que la continuidad de las políticas públicas iniciadas por gobiernos priistas, como es la seguridad, mantienen el clima de tranquilidad y desarrollo del estado.

En ese sentido, espera que el próximo gobierno, "por el bien de todos los yucatecos, no sólo de los pobres", mantenga la responsabilidad de la buena seguridad.

"Lo dijimos en la campaña, nos preocupa lo que sucede en Campeche con la inconformidad de la Policía Estatal, nos preocupa lo que sucede en Quintana Roo, nos preocupa lo que sucede en el país en materia de inseguridad y nos preocupan los más de 150,000 muertos de este año", reiteró.

"Ojalá el próximo gobierno tenga el profesionalismo y la ética para mantener las políticas públicas en materia de seguridad".

El gobernador electo Joaquín Díaz Mena, de la coalición Morena-PT-PVEM, ha dicho públicamente que Saidén Ojeda se quedará como titular de la SSP en su sexenio.

Sin embargo, según se ha averiguado en las fuerzas policíacas, "Huacho" Díaz no se ha entrevistado ni reunido con el comandante Saidén Ojeda ni su equipo de trabajo cercano y de confianza.

El resultado electoral

Otro tema que surgió en el convivio con la prensa fue lo que consideró la traición de priistas de antigua militancia que se pasaron y operaron a favor de Morena en la elección pasada.

Quintal Parra dijo que fueron comprobados de 15 a 20 casos contra el PRI y los traidores fueron expulsados del partido, como marcan los estatutos.

También consideró que los priistas traidores no causaron gran daño ni pérdida de votos del PRI a escala local, sino que el abrumador respaldo a Morena en todo el país es resultado de una elección de Estado.

De igual modo, dijo, es consecuencia del uso clientelar de los programas sociales y la influencia del presidente Andrés Manuel López Obrador, "quien tuvo exceso de protagonismo desde la mañanera".

"Es un resultado nacional, está clarísimo la intervención del Estado y la elección de Estado que aplicaron", señaló. "Hubo un peso muy fuerte del Presidente no sólo en Yucatán, sino en todo el país. Es lo que sucedió, vimos algo similar al caudillismo de Álvaro Obregón en el Presidente, y eso influye en la política".

Sobre la renovación del PRI dijo: "el cambio de nombre del partido es uno de los temas que vamos a discutir en la asamblea nacional".

"No solamente el plan de acción y los estatutos se van a renovar. Necesitamos ser un partido mucho más ágil porque los procesos internos nos atan de manos muchísimo".

"Hay una serie de situaciones que tenemos que analizar, hoy vivimos en un mundo distinto y es necesaria una transformación", refirió.

"Ya hubo tres cambios importantes en el PRI, en 1929, 1936 y 1949 y ahora en 2024 se necesita una transformación verdadera".— JOAQUÍN CHAN C.

Partido | Yucatán

El presidente estatal del PRI, Gaspar Quintal Parra, habló de los posibles cambios al partido.

Metas
"Nos tardamos mucho en esta transformación, es tiempo que seamos un partido del siglo XXI, vinculado a las redes sociales, a las nuevas formas de comunicación".

La próxima Legislatura
También ve difícil que durante la próxima Legislatura, Morena y sus aliados deroguen las leyes que aprobaron los diputados panistas, porque esa coalición no tiene mayoría calificada.

Viene Alito
Se informó, por otra parte, que hoy estará en Mérida el presidente nacional del PRI, Alejando Moreno Cárdenas, para tomar protesta al nuevo presidente del tricolor en Mérida, que sería Sergio Vadillo Lora, recientemente derrotado en la contienda del distrito III federal.

MÁS INFORMACIÓN

Lee sobre lo declarado en la rueda de prensa que ofreció ayer el PRI en Yucatán:

https://rb.gy/b504ll

yucatan.com.mx

Sin "pluris", pero aún con registro

En Nueva Alianza se quedan a 2 mil votos del mínimo

Las elecciones municipales salvaron el registro del partido Nueva Alianza Yucatán, el cual no alcanzó a tener diputados plurinominales, por obtener sólo el 2.8% de las votaciones de legisladores y el mínimo que marca la ley es el 3%.

Sin embargo, logró el 3.8% de los sufragios en las elecciones de ayuntamientos, lo cual le permitirá al menos conservar su registro como único partido estatal y acceder a las prerrogativas económicas.

Raúl Ernesto Sosa Alonzo, presidente de este instituto político, añadió que con los resultados que obtuvo Nueva Alianza ya no tendrán un diputado como lo habían tenido en las últimas legislaturas estatales.

Al conseguir sólo el 2.8% del total de las votaciones de legisladores, Nueva Alianza Yucatán ha perdido su registro como partido estatal

MEGAMEDIA

En cambio, precisó, aumentaron de cuatro a seis los ayuntamientos donde gobernarán, incluso gracias a la votación total en los municipios podrán mantener su registro y continuar en la política del estado.

Según recordó, en las últimas dos legislaturas tuvieron presencia en el Congreso con por lo menos un diputado y eso ya no se dará en la próxima.

Ese fue un retroceso para su partido porque apenas alcanzaron el 2.81% de la votación total, "o sea el equivalente a 32,419 votos, me quedé a 2,000 votos de alcanzar el mínimo que marca la ley, el 3%, para tener derecho a una diputación plurinominal", admitió.

"Pero seguimos, no perdimos el registro como se dijo en un principio, por no favorecernos las votaciones de diputados locales, logramos obtener un 3.8% del total de los sufragios para las elecciones de alcaldes".

"La ley dice que con obtener el mínimo que es el 3% en cualquiera de las votaciones, ya sea la de gobernador, presidentes municipales o diputados se le permitirá a los partidos conservar su registro y prerrogativas", explicó.

Sosa Alonzo, ex líder del magisterio, reiteró que haber obtenido poco más del mínimo que marca la ley del total de la elección de alcaldes les permitirá continuar como parte del Instituto Electoral y de Participación Ciudadana (Iepac).

Aunque se dijo consciente de que en el reparto de las prerrogativas o apoyos económicos que el gobierno les da por ley serán el partido al que menos les tocará, porque esto se distribuye con apego al porcentaje que cada partido obtuvo del total de las votaciones para diputados.

En este caso, al que menos le toca será de solamente el 2.81%, que fue la votación que obtuvieron, pero mantienen ese derecho al conservar su registro, explicó.— DAVID DOMÍNGUEZ MASSA

De un vistazo

Municipios
Nueva Alianza Yucatán ganó en los municipios de Sanahcat, con Agustín Ernesto Moo Herrera; Suma, Elías Vivas Matos; Yaxkukul, Carlos Uc Pech; Dzilam González, Job Poot Kuk, y Tahdziú, con Pedro Yah Sabido. Las alcaldías que ganó la alianza PAN, PRI y NAY son Homún, con Joan Góngora Suárez; Sinanché, Abril Palma Bacelis; Chankom, Concepción Tamay Noh; Cuncunul, Marta Poot Nahuat; Oxkutzcab, Juan José Martín Fragoso, y en Mérida con Cecilia Patrón Laviada.

En julio empieza la entrega-recepción

Por designar el nuevo gabinete de Valladolid

VALLADOLID.— En la última semana de julio se iniciará el proceso de transición entre las autoridades municipales salientes y entrantes, para lo cual se conformará una comisión que encabezará el alcalde electo, Homero Novelo Burgos, del partido Morena.

Este último expresó que por el momento, luego de obtener el triunfo en las elecciones, se encuentra en el análisis para designar a su equipo de trabajo, como directores y los funcionarios que lo apoyarán en los próximos tres años.

También dijo que para la comisión que él encabezará, además de gente de su confianza, se invitará a representantes de los diversos sectores de la sociedad como líderes empresariales, con objeto que conozcan el estado que guarda la administración pública.

Después recordó que durante la campaña ofreció a los empresarios involucrarlos en las acciones que lleve al cabo, por tal motivo deben conocer la situación financiera y operativa de la administración pública.

Homero Novelo Burgos, alcalde electo de Valladolid, presenta su constancia de triunfo electoral

INTERNET

Aún no tiene contacto con el alcalde Alfredo Fernández Arceo para ponerse de acuerdo en el proceso de transición, pero llegará el momento de hacerlo, apuntó.

Novelo Burgos agregó que el único que le habló para felicitarlo es el interino Manuel Loría Santoyo.

No hablaron del proceso de transición, pues entiende que ese tema lo tiene que tratar con Fernández Arceo, pero todo será en su momento.— JUAN ANTONIO OSORIO

Se acumulan las iniciativas

Propuestas sobre la violencia contra los adolescentes

Se empiezan a acumular iniciativas para aprobar en posibles períodos extraordinarios de sesiones, antes de que termine esta LXIII Legislatura.

Ayer se dictaminaron reformas a la Ley de Cultura Física y Deporte del Estado en materia de prevención, atención y erradicación de la violencia contra niños y adolescentes en el deporte.

Además, preparan otras al distribuir propuestas del gobernador, una diputada sin partido y el fiscal general del Estado.

Para hacer tal acumulamiento de iniciativas, sesionaron tres comisiones, la de Juventud, Cultura Física y Deporte, luego la de Puntos Constitucionales y Gobernación, así como la de Justicia y Seguridad Pública.

La primera fue para emitir un dictamen, en las otras dos para distribuir más iniciativas que se analizarán y dictaminarán en próximas reuniones.

En la de la Juventud, sin discusión y por unanimidad, dictaminaron la iniciativa de reformas a la Ley de Cultura Física y Deporte presentada por Karem Faride Achach Ramírez, diputada del PAN, con el objetivo de fomentar el desarrollo de acciones para prevenir, atender y erradicar cualquier tipo de violencia contra los niños y los adolescentes.

Una de las comisiones del Congreso del Estado. Este jueves se dictaminaron varias reformas y enviaron a análisis otras iniciativas

DAVID DOMÍNGUEZ MASSA

En estas reformas proponen brindar a ese sector de la población yucateca una mayor protección de sus derechos mediante varios protocolos que se establecerán en coordinación con las autoridades deportivas.

Se acordó turnar la iniciativa a una próxima sesión plenaria, para su discusión y votación final.

Otras propuestas

En la Comisión de Puntos Constitucionales y Gobernación se distribuyeron más iniciativas para el inicio de su análisis y próximo dictamen.

La primera consistió en reformas a la Ley del Gobierno del Poder Legislativo para prevenir la violencia política contra las mujeres en razón de género en el entorno parlamentario, a propuesta de la diputada sin partido Fabiola Loeza Novelo.

La segunda iniciativa, de la misma legisladora, fue para reformar la Constitución local en materia de informes de los Poderes Públicos Locales, Períodos Ordinarios del Congreso del Estado e integración del Consejo de la Judicatura del Poder Judicial.

También para derogar la Ley Reglamentaria del Artículo 28 de la Constitución que regula el desahogo de la glosa del informe del titular del Poder Ejecutivo.

La tercera fue la iniciativa del gobernador Mauricio Vila Dosal, que apenas el día anterior se turnó a esta comisión, para expedir la Ley del Escudo, la Bandera y el Himno de Yucatán.

La última sesión de ayer y más breve en toda esta Legislatura, con tan sólo tres minutos de reunión, fue la de Justicia y Seguridad Pública, para distribuir la iniciativa que busca modificar la Ley de la Fiscalía General del Estado y la Ley del Sistema Estatal de Seguridad Pública, presentada por el titular de la Fiscalía, José Manuel León León.— DAVID DOMÍNGUEZ MASSA

PÁGINA EDITORIAL

Retos luego de los comicios

El arte de gobernar

ALFONSO A. GONZÁLEZ FERNÁNDEZ (*)

Al término de las campañas se vislumbra una inevitable implosión luego de los resultados, pues al parecer olvidaron informarnos sobre tres asuntos torales para efecto de una eficiente y clara gestión: la distribución de espacios, la neutralidad y la gobernanza.

Para esta triada es de suma importancia establecer el significado y alcance de cada uno de los puntos, a fin de lograr comprender el motivo de su trascendencia a la hora de gobernar.

Sin pretensiones didácticas asumiremos de manera general, el concepto primario de administración pública como el sistema por medio del cual, a través y con el apoyo de una serie de distintos órganos, se realizan las tareas para cumplir lo que el gobierno decide, teniendo como meta el bienestar y mejora continua de los servicios para todas las personas.

El espíritu que la definición implica presupone un funcionamiento armonioso y bien estructurado, así como estar integrado por diferentes ciudadanos que lo deberán adoptar más allá de una forma de ganarse la vida, con ética y compromiso de servicio, asunto que explicamos a continuación.

Espacios

Lo inédito del nuevo modelo de gobierno que muy seguramente estaremos encontrando, como resultado de las alianzas que fueron establecidas en este proceso, colisiones y desencuentros si no fueron debida y puntualmente establecidos los espacios de influencia que cada cual tendrá a la hora de gobernar.

Lo anterior es válido y debería de ser algo trivial, pues previamente a conformar los frentes para encarar las campañas debieron acordar los espacios que corresponderían a cada uno de los integrantes de las coaliciones.

De ninguna manera o circunstancia representa una venta de plazas, sino que es un acuerdo a nivel macro que permite lograr la suma de las minorías para obtener una mayoría que permita acceder al gobierno y, sobre todo, poder ejercerlo debida y respetuosamente.

Ni es reciente ni menos un experimento, pues sucede en otros países como Dinamarca que adoptando este modelo le ha permitido ser capaz de reconocer liderazgos de sectores minoritarios en algunas áreas (salud, educación, seguridad, etc.) para establecer gobiernos de coalición mayoritarios y no desgastarse en confrontaciones.

Gestionar exitosamente las alianzas a que haya lugar nos permitiría lograr un gobierno de coalición debidamente amalgamado que facilite y nos ayude a conseguir levantar el nivel de bienestar de la sociedad, como tiene que ser el único objetivo de cualquier gobierno.

Neutralidad

Una de las mayores dificultades a la hora de gobernar es la que corresponde a deshacerse de colores y filias cuando se accede al poder, pues toda vez que la parte ganadora se convierte en autoridad, éste tiene que ser imparcial para todos.

Al abaratamiento de la política por falta de compromiso con los valores e identidades partidistas debemos sumar que la cantidad de participantes ha generado el fraccionamiento de los otrora grupos hegemónicos de manera riesgosa, lo que implica que para obtener la mayoría se generen alianzas antiguamente inimaginables o de sospechosa naturaleza.

Esto ha propiciado que en ocasiones se produzca el clásico agandalle para conservar privilegios y seguir tejiendo redes de trafico de intereses, algo que lamentablemente hemos visto ocurrir cuando se pervierte la política y se convierte en una especie de negocio o cuestionable forma de vida para algunos vivales.

La imparcialidad debe ser una norma de conducta a la hora de ser gobierno, pues implica respetar las entidades públicas tanto como al talento humano de quienes trabajan de manera institucional, evitando ceses revanchistas o acomodo de recomendados.

Se debe gobernar con ecuanimidad, inclusión e independencia, ya que es de sobra conocido que un buen gobierno da votos, algo que solamente ocurre si se trabaja con asertividad y compromiso para todos.

Gobernanza

La gobernanza, término de reciente cuño, es un modelo para ir superando las desigualdades entre el poder y la sociedad, a fin de lograr recompensas y beneficios al involucrarse ambos y participar en la gestión de políticas para su beneficio. En ese sentido, la modificación en que se toman decisiones por quienes ejercen el poder al permitir interacción de los ciudadanos y funcionarios, restringiendo poderes y logrando incentivos colectivos va dando pertinencia a la autoridad.

Desde una perspectiva global se refiere al proceso mediante el cual las instituciones públicas dirigen los asuntos públicos, gestionan los recursos comunes y garantizan los derechos humanos.

Vinculada íntegramente al respeto del Estado de Derecho, la participación efectiva con asociaciones y múltiples interesados, el pluralismo político, procesos transparentes e instituciones que rindan cuentas, determinan su invaluable valor.

Corolario: "Neutralidad y transparencia para la gobernanza efectiva, una exigencia de la sociedad".—Mérida, Yucatán

ingenieroalfonsogonzalez@gmail.com
@alfonsoengineer

(*) Expresidente del Consejo Mundial de Ingenieros Civiles (WCCE)

MOISÉS Y SUS BATES

¿El fin de una era política?

El triunfo de la 4T en Yucatán

FREDDY ESPADAS SOSA (*)

El tsunami político representado por el triunfo abrumador de la 4T a nivel nacional es un fenómeno inédito que es y seguirá siendo objeto de innumerables análisis e interpretaciones por parte de los estudiosos de nuestros procesos sociopolíticos y de sus propios actores protagónicos.

En este espacio nos referiremos a la relevancia histórica que representa el viraje de Yucatán hacia la 4T, al darse el triunfo contundente de la coalición "Sigamos Haciendo Historia", tanto en lo que respecta a la gubernatura como en el Poder Legislativo estatal, en decenas de ayuntamientos, en 5 de 6 diputaciones federales y en las dos senadurías de mayoría.

La victoria inobjetable de Huacho Díaz y los demás logros arriba citados representan un vuelco en la configuración política estatal, pues se trata de la adhesión mayoritaria de la sociedad yucateca a la continuidad de la 4T, representada por la presidenta electa de México Claudia Sheinbaum Pardo.

La hipótesis que aquí planteamos es que tanto las campañas electorales realizadas como los resultados finales obtenidos por ambas coaliciones, significan el fin de una era política en Yucatán y el inicio de otra etapa con nuevas características y singularidades.

Para esbozar este cambio de época política es necesario acudir a la memoria histórica, recordando que el primer resquebrajamiento del viejo régimen de Partido-Estado se produjo en 1967 con el triunfo del licenciado Víctor M. Correa Rachó en la alcaldía de Mérida (1968-1970), al igual que su intensa campaña por la gubernatura del estado en 1969, proceso que culminó en un monumental fraude electoral perpetrado por el PRI-Gobierno para imponer a Carlos Loret de Mola (1970-1976).

Otros sucesos históricos de relevancia fueron el movimiento sindical independiente que se desplegó a inicios de los años 70 y que tuvo un momento álgido con el artero asesinato del asesor sindical Efraín Calderón Lara "Charras" a manos del PRI-Gobierno y de un sector de la burguesía yucateca, circunstancia que generó un amplio movimiento de protesta estudiantil, obrero y popular que cimbró al sistema dominante.

Con posterioridad a estos acontecimientos, el sistema hegemónico del PRI-Gobierno se recompuso con creces con la actuación de personalidades políticas de primer nivel como el fallecido exgobernador Francisco Luna Kan (1976-1982) y otros íconos del otrora todo poderoso PRI, particularmente el dos veces gobernador Víctor Cervera Pacheco —que ejerció un verdadero cacicazgo político por más de 30 años—, así como Federico Granja Ricalde, Eric Rubio Barthell, Rubén Calderón Cecilio, Dulce María Sauri, Carlos Sobrino Sierra, Orlando Paredes Lara, todos ellos cálidamente cobijados con los vicios y excesos del viejo presidencialismo autoritario.

Por la parte de la oposición política —desafortunadamente la izquierda socialista siempre tuvo una actuación marginal—, el PAN histórico combatió los fraudes electorales y fungió como instrumento para canalizar el descontento y las demandas de una parte importante de la sociedad, lo cual tuvo momentos culminantes como el triunfo de Ana Rosa Payán Cervera primero como diputada federal por Mérida en 1988 y luego como alcaldesa de esta capital en noviembre de 1990, destacándose en este actuar político personalidades como Roger Cicero McKinney, Benito Rosel Isaac, Xavier Abreu Sierra, Luis Correa Mena y Patricio Patrón Laviada, quien fuese alcalde de Mérida, senador y primer gobernador emanado del PAN (2001-2007).

Así las cosas, el sistema continuó dominando bajo el esquema del bipartidismo PRI-PAN, pues ambos organismos lograron alternativamente ganarse la confianza del electorado yucateco, al grado tal que hubimos de padecer los gobiernos de Ivonne Ortega y de Rolando Zapata (PRI), además de la gestión proempresarial del panista Mauricio Vila.

Todo lo anterior funcionó, no siempre en beneficio del pueblo yucateco, hasta 2018 cuando el factor AMLO vino a trastocar el esquema dominante con el avance impetuoso de Morena en la geografía política nacional. El resto de esta apretada historia es conocido por todos los yucatecos.

En esta tesitura, los resultados electorales en Yucatán muestran que el PRI se redujo a su mínima expresión política y se enfila a su posible extinción a mediano plazo.

En cuanto al PAN, es claro que su insana alianza con el PRI le resultó muy contraproducente. Como principal reducto sólo le queda la capital yucateca, pero desde ahora afronta el peligro de perder esta plaza en las elecciones intermedias de 2027, máxime si consideramos que Morena tendrá más prospectos competitivos que el propio blanquiazul.

En este nuevo escenario político, bajo el liderazgo del hoy gobernador electo Huacho Díaz la 4T es hoy una singular amalgama de personalidades con orígenes polémicos y trayectoria disímbolas, así como de diversos grupos, fuerzas e intereses que parecen coincidir en un proyecto de desarrollo alterno al modelo que el PRIAN ha impulsado desde hace varias décadas, de corte gerencial, clasista y excluyente.

En conclusión, asistimos al inicio de una nueva época política en Yucatán, en la que ha emergido un vigoroso y popular bloque gobernante, en tanto que se ha desestructurado el esquema otrora dominado por el binomio PRI-PAN.

Las características, bondades y desviaciones que pueda tener la nueva época política que se ha abierto paso el 2 de junio son signos que se comenzarán a ver con la forma en que inicie el gobierno estatal de la 4T, encabezado con gran respaldo popular por el gobernador electo Huacho Díaz Mena. Veremos.— Mérida, Yucatán

canek_1999@yahoo.com.mx

(*) Doctor en Educación. Exdirector de la Universidad Pedagógica Nacional en Yucatán

La tarea

Preguntas luego de la elección

ROGER A. GONZÁLEZ HERRERA (*)

¿Cómo explicar la derrota de Renán Barrera Concha, candidato común del PAN, PRI y Nueva Alianza, cuando supuestamente tenía todo para ganar la gubernatura de Yucatán? ¿Hubo traiciones en su entorno?

¿Por qué el PAN perdió teniendo en campaña a Mauricio Vila Dosal, el gobernador mejor calificado de México?

¿Por qué Rolando Zapata Bello perdió la elección de Senador habiendo desarrollado supuestamente una exitosa campaña? Aunque, a pesar de su derrota, entrará al Senado como primera minoría de Yucatán, lugar que debiera corresponder a un panista, pues el PAN quedó en segundo lugar en la elección y el PRI no alcanzó como partido ni el 7% de los votos. ¿Valió la pena para el panismo ceder ese lugar?

¿Fue efectiva la alianza del PAN con el PRI o sólo se benefició el tricolor que obtuvo oxígeno para conservar el registro estatal como partido y ganar alcaldías?

Si el PRI alcanzó menos del 7% de los votos, ¿qué porcentaje de ciudadanos se desencantaron del PAN por ir en alianza con el PRI? Estimo fue más lo que restó.

¿Llegaron a la sede del PAN todas las actas de escrutinio y cómputo de la elección? Este dato es importante para descartar o confirmar el supuesto fraude "cibernético" que están argumentando muchos agoreros del desastre.

¿Entregó Mauricio Vila el Estado al Presidente de la República como un salvoconducto a la impunidad como sostienen los mal pensados? Lo dudo.

Todos vimos casillas concurridas y urnas repletas de votos. ¿Debemos aceptar sin chistar que la gente quiso darle todo el poder a Morena?

¿La estrepitosa derrota del PAN en Yucatán es un llamado de atención para regresar a las bases doctrinarias del panismo y a la práctica de la democracia interna? En otras palabras, ¿el PAN debe dejar de designar a sus candidatos por acuerdos y "dedazos" y debe retornar a la selección de candidatos mediante las elecciones directas y en convenciones y asambleas como lo marcan sus estatutos?

¿Por qué confiaron los panistas en sujetos impresentables como Alejandro Menéndez, el conserje que Ivonne Ortega Pacheco hizo secretario de Desarrollo Rural y que se llevó la quinta y los mangos en ese infausto sexenio? En el equipo de campaña del PAN le dieron todo el poder y el dinero para operar una supuesta estructura que llenaba mítines, pero que se vio poco efectiva a la hora de las votaciones.

¿Debe el PAN confiar en su militancia y no ceder espacios a los chapulines que llegan "vendiendo espejitos" y presumiendo sus grandes dotes de alquimistas electorales?

¿Debe el panismo volver a sus bases y rescatar esa mística doctrinaria que lo caracterizaba?

¿Podrá el PAN ser una oposición aguerrida durante el gobierno de Joaquín Díaz Mena o veremos un PAN y una bancada blanquiazul en el Congreso local entreguista y colaboracionista?

¿Qué grupo político al interior del PAN tendrá la capacidad de tomar el control de la nueva directiva que surgirá de su proceso de renovación, que deberá arrancar en los próximos meses? ¿O existirá altura de miras para dejar a un lado la "onda grupera" que tanto daño le ha hecho al panismo?

Éstas son algunas interrogantes que me asaltan en estos tiempos postelectorales. Esta vez, nos lo dejo de tarea.— Buctzotz, Yucatán

rogergonzalezherrera@yahoo.com.mx

(*) Profesor

COMUNIDADES

Colapsó muelle en Progreso

La importación y exportación por mar está afectada

PROGRESO.— El muelle seis de la terminal especializada de contenedores del puerto de altura tuvo serios problemas que impiden toda actividad, lo que está ocasionando graves problemas en el transporte marítimo.

Varios barcos de navieras importantes como la Maerks Line han sido desviados al puerto de Veracruz.

Fuentes bien informadas que laboran en el puerto de altura afirmaron que colapsó el muelle seis de la terminal remota, un atracadero especializado para el manejo de contenedores construido hace unos 20 años.

Por este motivo los buques de 170 a 200 metros de eslora no pueden atracar para que sean descargados o cargados, se indicó.

El incidente ocurrió la semana pasada, y por lo menos cinco barcos que transportan contenedores han sido desviados al puerto de Veracruz para descargar los contenedores destinados para Progreso con diversas cargas, como perecederos y mármol, entre otros productos de importación.

Sobre el caso, la Administración del Sistema Portuario Nacional de Progreso guardó hermetismo.

A los trabajadores de empresas portuarias, agencias navieras y consignatarias no les permiten el acceso a la zona del muelle seis de la terminal remota, donde desde la semana pasada realizan trabajos de mantenimiento y reparaciones.

Los informantes señalaron que hasta donde saben, los trabajos de reparación y mantenimiento llevarán de dos a seis meses.

Hay versiones de que el muelle seis quedará listo en diciembre, lo que representará un duro golpe a la exportación e importación marítima. Las fuentes señalaron que a la semana se mueven unos 500 contenedores.— MEGAMEDIA

De un vistazo

Por carretera

■ En el puerto de altura de Progreso se mueven unos 2,000 contenedores al mes. Por lo pronto, medio millar habría sido descargado en Veracruz y su traslado a clientes de Yucatán y Quintana Roo será por carretera en tráileres.

Grave

■ El daño en el muelle 6 es serio, según se averiguó.

Super Farmacia

Básico ¡Mu

ALIMENTOS

CEREAL CHOCO MIX POPS
500 gr. x $31.00

SOPA DELI BELL
64 gr. x $10.00

DULCES CANDY MANDY
Chocolate cubierto 35 gr. a sólo $8.50
Lunetas 40 gr. a sólo $6.00
50% DE AHORRO

ACEITE NUTRIOLI DE SOYA 720 ml.
$33.50

YOGHURT DANONE 220 gr.
Lleva 4 por $44.00

ATÚN TUNY EN AGUA O ACEITE 130 gr.
$12.00

FRIJOL PINTO PROGRESO 1 Kg.
$39.90

ACEITE KERNEL VEGETAL
800 ml. x $29.00

CHOCOLATE DELI BELL
Excepto piacere
Chocolate caramel 40 gr. a sólo $9.00
Chocolate duplix 42 gr. a sólo $9.00
35% DE AHORRO

BEBIDA BLUE BAY SABORES SIN AZÚCAR
1 L. x $10.50

FLAN YOPLAIT VAINILLA 100 gr.
Lleva 4 por $22.00

CHOCOLATE DELI BELL PIACERE
30 gr. x $9.90

BEBIDA ENERGÉTICA RED BULL 250 ml.
Lleva 2 por $78.00

JAMÓN FUD DE PIERNA HORNEADA
Paga sólo $30.00 250 gr.

BEBIDA DEL VALLE MANZANA, DURAZNO O MANGO 413 ml.
Lleva 2 por $22.00

RANCHERITOS 86 gr., **DORITOS** 82 gr., **RUFFLES** 66 gr. **O SABRITAS** 64 gr.
Lleva 2 por $50.00

BEBIDA CARIBE COOLER 300 ml.
Lleva 2 por $43.00

JABÓN PALMIRA MEN
150 gr. x $9.50

PEPSI REGULAR 2 L.
Lleva 2 por $59.00

BOTANAS BOTANUKAS
Cacahuates japoneses 190 gr. a sólo $18.00
Botana mixta 100 gr. a sólo $13.90
40% DE AHORRO

TODA LA LÍNEA DE DESODORANTES NIVEA
35% DE AHORRO

ESPONJA DE BAÑO PALMIRA MEN
1 pz. x $14.50

PAPAS CHIP'S JALAPEÑO, FUEGO O SAL 170 gr.
Lleva 2 por $93.00

FIJADOR BARRACUDA
TINTES JUST FOR MEN
30% DE AHORRO

SERVILLETAS GIRASOL O DESECHABLES FACILAND
Servilletas 400 pz. a sólo $36.00
Vaso rojo #16 20 pz. a sólo $26.50
20% DE AHORRO

*TEQUILA CABRITO REPOSADO 900 + 250 ml. Oferta armada
$155.00

*WHISKY GRAND DOUGLAS 750 ml.
$125.00

CARBÓN DE ROBLE LA FINCA 3 Kg.
$51.50

*De venta sólo en algunas sucursales. *El abuso en el consumo de este producto es nocivo para la salud

CUIDADO PERSONAL

SHAMPOO BRISAGE
850 ml. x $25.90

LÍNEA PANTENE COLÁGENO, KERATINA, EQUILIBRIO O HEAD & SHOULDERS ADVANCED 280 ml.
Excepto packs
20% DE AHORRO

DESODORANTE LADY SPEED STICK, SPEED STICK, STEFANO O NEUTRO BALANCE EN AEROSOL
Excepto minis
$55.00

PASTA CREST EXTRA BLANCURA 130 ml., **CREST COMPLETE BLANCURA + SCOPE** 140 ml. **O CREST COMPLETE 4 EN 1** 150 ml.
$30.00

JABÓN PALMOLIVE NATURALS
120 gr. Excepto packs y carbón
$15.00

SHAMPOO OPTIMS
680 ó 700 ml.
Excepto keratina hidrolizada
Lleva 2 por $110.00

CREMA HANDS & BODY CORPORAL
500 gr. x $49.00

BLOQUEADOR KDELLE CON COLOR
50 ml. x $99.00

SHAMPOO PIOJO RIP 120 ml.
$85.90

PASTA COLGATE MFP 150 ml.
$49.90

BLOQUEADOR L'ORÉAL UV DEFENDER F50+ 40 gr. **O LÍNEA GLYCOLIC-BRIGHT**
35% DE AHORRO

LÍNEA KOTEX
LÍNEA TENA
Excepto predoblado y packs
40% DE AHORRO
JABONES KLEENEX O ESCUDO

DESODORANTE CLEAN & DRY
Active en Barra 65 gr. a sólo $26.00
Citrus Cool en roll-on 90 gr. a sólo $14.00
30% DE AHORRO

FIJADOR FIXAGEL
Cristalino 250 gr. a sólo $9.50
Cristalino 1 Kg. a sólo $28.00
30% DE AHORRO

RASTRILLO VENUS
Con 2 pz. o más, Excepto packs

Descuentos o promociones efectivos sobre precio normal en etiqueta. Máximo 2 productos por cliente o agotar existencias. **Vigencia del 14 al 16 de junio del 2024.** Precios, condiciones y características válidas excepto por errores de impresión. Las imágenes de algunos productos pueden variar debido a cambios en la presentación. **Ofertas válidas sólo en Mérida, Yucatán. www.farmaciasguadalajara.com**

¡Creciendo juntos! visita tus nuevas SuperFarmacias

¡Siempre ahorrando, siempre contigo!

s a precios y bajos!

BEBÉS

PAÑALES KLEENBEBÉ COMODISEC
40 ó 40+6 pz.
Paga sólo $129.00 c/u

PAÑALES HUGGIES ULTRA
Etapa 6, 40 pz.
Paga sólo $249.00 c/u

PAÑALES HUGGIES ULTRA
Etapa 5, 40 pz.
Paga sólo $229.00 c/u

NIDO KINDER 1-3 AÑOS DESLACTOSADO
1.5 Kg.
$259.00

VASELINA SMUDY'S
100 gr. x $16.90

TOALLITAS SMUDY'S
Premium miel 120 pz. a sólo $46.00
Fresco aroma 50 pz. a sólo $15.00
25% DE AHORRO

SHAMPOO MENNEN
400 ó 700 ml.

PAPILLA NATU KIDS
113 gr. x $10.90

ARTÍCULOS PARA BEBÉ SMUDY'S
Babero Happy baby a sólo $15.50
Juego de cepillo y peine +0m a sólo $34.50
30% DE AHORRO

NIDO KINDER 1+ AÑO
1.6 Kg.
$270.00

NAN 4 OPTIPRO +2 AÑOS
1.2 Kg.
$267.00

NAN 3 OPTIMAL PRO +1 AÑO
1.2 Kg.
$315.00

FOTOELECTRÓNICA

PILAS DURACELL

30% DE AHORRO

PILAS ENERGIZER AA, AAA, C,D O 9V CUADRADA

40% DE AHORRO

HOGAR

LIMPIADOR FABULOSO
1 L.
$24.90

LAVATRASTES AXION
1.1 L.
$44.90

LIMPIADOR CLOROX CONCENTRADO
1.89 L.
$18.00

LAVATRASTES FUERZA MAX LIMÓN
1.2 L. x $31.50

DETERGENTE LÍQUIDO FOCA
1 L.
$28.00

LAVATRASTES CLORALEX
750 ml.
$32.90

SUAVIZANTE DOWNY AMANECER 5 EN 1
2.8 L.
$89.00

HUESOS O DISPENSADOR FORTY DOG
Hueso carnaza res 4 pz. a sólo $24.50
Dispensador ecológico+20 bolsas a sólo $38.00
35% DE AHORRO

DETERGENTE FUERZA MAX ROPA OBSCURA
800 ml. x $15.90

PAPEL HIGIÉNICO ELITE PREMIUM SOFT
225 hojas / 18 rollos
$79.90

LIMPIADOR CLORALEX ULTRA GEL CÍTRICO
950 ml.
$22.00

DESODORANTE DE BAÑO PLESCENT
Pino 72 gr. a sólo $8.90
Pastilla para tanque 45 gr. a sólo $10.00
25% DE AHORRO

PAPEL HIGIÉNICO LINNETTE SUPREME 300 hojas/4 rollos
O GIRASOL 270 hojas/4 rollos
$20.00

DETERGENTE ARIEL PODER Y CUIDADO
4.5 Kg.

20% DE AHORRO

SUAVIZANTE SUAVITEL ACQUA O LILAS
700 ml.
$15.50

PAPEL HIGIÉNICO PÉTALO RENDIMAX
320 hojas / 12 rollos
$92.00

SUAVIZANTE BONY BLUE
850 ml. x $16.50

Haz tus compras por **internet y paga en efectivo** a través de

Cobro de remesas

Calle 27 #100,
Esq. Calle 18, Col. Jardines de Umán, Umán, Yucatán.

Calle 19 #160
Esq. 34 Col. Ampliación Xelpac, Kanasín, Yucatán

Calle 24 #113
Esquina Av. Cupules, Colonia Yucatán, Mérida, Yucatán

Calle 59 #658,
Entre Calles 82 y Calle 70, Colonia Ciudad Caucel, Mérida, Yucatán

COMUNIDADES

Avanza la obra de un viaducto

Buscan mejorar la vialidad en las calles de Progreso

Importante avance presenta la construcción del viaducto elevado de Progreso, obra que constató el gobernador auricio Vila Dosal que, una sea finalizada, ayudará a reducir el tránsito constante dentro de la ciudad, congestionamientos viales, accidentes automovilísticos y el deterioro de las vialidades.

Esto sumará a una movilidad más eficiente, inteligente y sustentable en Yucatán, se indica en un comunicado.

Vila Dosal acudió a supervisar el avance del proyecto, el cual va de acuerdo con lo programado porque ha terminado la colocación de columnas, así como el cableado subterráneo de media y baja tensión.

Por ello, se están alistando los detalles para iniciar los trabajos complementarios como la ciclovía y la vía para vehículos.

Acompañado del titular de la Secretaría de Seguridad Pública (SSP), Luis Felipe Saidén Ojeda, el gobernador realizó un recorrido por los trabajos que se llevan al cabo sobre la calle 82 del centro de Progreso como parte de la obra, donde cuadrillas de trabajadores avanzan a buen ritmo en sus labores.

El viaducto elevado de Progreso, se expuso, también permitirá disminuir el ruido excesivo y la contaminación ocasionada por los 12 mil vehículos y mil 400 contenedores de carga pesada que transitan diariamente por las calles y que representan casi siete millones de toneladas anuales.

Es resultado del trabajo coordinado entre el gobierno del Estado, el gobierno federal y el Ayuntamiento de Progreso.

Espacios

Con la obra se crearán áreas verdes, parques para el disfrute de familias, jardines que mejoren la imagen urbana y una ciclovía, recuperando así el espacio público para las personas.

También se rehabilitará una importante zona urbana, con un entorno más amable para aquellos que circulen por el lugar.

El viaducto elevado contará con dos carriles de ida y de vuelta, acotamiento que permitirá que todo el transporte de carga vaya desde el puerto de altura hasta la carretera federal sin tener que pasar por el centro de la población y viceversa.

Para ello, se cambia infraestructura e instalaciones de agua potable con más de 30 años de uso.

Proyecto | Puerto

El gobernador Mauricio Vila supervisó la construcción del viaducto elevado de Progreso.

■ **Inversión**
Esta construcción está generando mil 500 empleos directos y cinco mil indirectos, y beneficia a más de 66 mil habitantes del municipio y turistas. Contará con una inversión 100% privada de mil 500 millones de pesos.

■ **Movilidad**
El gobierno del Estado indica que este proyecto devolverá la tranquilidad que caracteriza al puerto a favor de las familias locales, "trabajando en equipo para impulsar importantes proyectos que transformen la movilidad en todo Yucatán".

■ **Cambios**
Para continuar con estas labores, se mantienen los cambios en la vialidad para los vehículos pesados que se dirigen al puerto de altura, los cuales ahora deben tomar una desviación para ingresar al mismo.

■ **Vigilancia**
Personal de la SSP se encuentra en la zona para dirigir el tránsito y evitar congestionamientos, así como percances debido a las obras.

■ **Constructora**
Las labores de este proyecto están a cargo de la empresa ICA Constructora y bajo la supervisión del Instituto de Infraestructura Carretera de Yucatán.

ORCAL

El gobernador Mauricio Vila Dosal y el secretario de Seguridad Pública estatal, Luis Felipe Saidén Ojeda, durante un recorrido para supervisar el avance de la construcción del viaducto elevado de Progreso

Destaca en índice nacional

Yucatán, 4o. sitio en avances del estado de derecho

Durante la presentación de la VI edición del Índice de Estado de Derecho en México (Iedmx), Yucatán destacó como la cuarta entidad más comprometida con el fortalecimiento de las instituciones y la promoción del respeto a la ley, de acuerdo con un comunicado del Poder Judicial yucateco.

En ese sentido, la entidad destaca en el factor de orden y seguridad, posicionándose en primer lugar con un puntaje de 0.78.

La alta puntuación en este rubro refleja un entorno seguro y estable.

En el ámbito de la justicia penal, la entidad ocupa el segundo lugar nacional con un puntaje de 0.43, sólo por detrás de Querétaro.

"Un sistema de justicia penal eficaz es crucial para la reparación de agravios y la protección de los derechos de las víctimas y los acusados. La posición destacada de Yucatán en este factor es testimonio de la calidad y eficiencia de su sistema judicial, incluyendo el desempeño de la policía, defensores, asesores jurídicos, fiscales, jueces y autoridades penitenciarias", se indica.

Otro aspecto relevante en el que sobresale el estado es en los límites al poder gubernamental.

"Este factor evalúa si existen mecanismos efectivos para limitar el accionar de las autoridades gubernamentales y responsabilizarlas de sus actos. En el caso particular, el Poder Judicial estatal resalta como uno de los mejores evaluados".

A pesar de los avances, el estudio destaca que aún hay retos significativos en la implementación y fortalecimiento del estado de derecho. "La posición de Yucatán en el Iedmx es un compromiso a continuar trabajando para superar los desafíos pendientes y garantizar una mejor calidad de vida para todos sus habitantes".

De un vistazo

Análisis

■ El Índice de Estado de Derecho en México analiza ocho factores: límites al poder gubernamental, ausencia de corrupción, gobierno abierto, derechos fundamentales, orden y seguridad, cumplimiento regulatorio, justicia civil y justicia penal. En una escala de 0 a 1, donde 1 representa la máxima adhesión al estado de derecho.

Varios cursos y talleres

Amplia gama de opciones en el Cecati No. 169

Durante un "Open House" ayer en la mañana, decenas de personas visitaron el Centro de Capacitación para el Trabajo Industrial número 169 (Cecati 169), para conocer la oferta educativa del plantel, ubicado en el barrio de San Cristóbal.

La institución educativa abrió sus puertas al público en general para que, a través de clases muestra, puedan conocer los distintos cursos y talleres que ahí se imparten.

La maestra Maribel Herrera Palma, directora de la institución, acompañada de su equipo de trabajo, dio la bienvenida a los visitantes, jóvenes y adultos que buscan opciones para continuar con su formación profesional que les permita competir en el mundo laboral o emprender un negocio.

Un ejemplo es el de Eduardo López Muñoz, quien hace algunos años tomó los cursos de repostería y hoy tiene su propio negocio.

El Cecati 196 se ubica en la calle 73-A entre 52 y 54 del Centro y ofrece cursos y especialidades en auxiliar de enfermería, administración, alimentos y bebidas, y confección de prendas de vestir, entre otros.

Para mayores informes, la directora invita a los interesados a acudir al plantel, donde recibirán más información.— GABRIEL CHAN UICAB

FOTOS DE GABRIEL CHAN UICAB

En un "Open House", el Centro de Capacitación para el Trabajo Industrial 169 dio a conocer su oferta educativa, como la de auxiliar de enfermería

En el Cecati número 169, ubicado en San Cristóbal, hay cursos de alimentos y bebidas y confección de prendas de vestir

Nuevas rutas del sistema Va y Ven

En esta ciudad y en Valladolid arrancan mañana

Mañana sábado, el Sistema de Transporte Va y Ven inaugurará la ruta Quinta Avenida en Mérida y el Circuito Oriente de Valladolid con 10 nuevos camiones, informa un boletín.

La Agencia de Transporte de Yucatán indicó que el servicio de ambas rutas será gratis del 15 al 23 de junio y posteriormente el pago será completamente electrónico.

Mañana comenzarán a funcionar las rutas Quinta Avenida en Mérida y Circuito Oriente de Valladolid, la última ruta en este municipio, las cuales brindarán servicio a través de cinco nuevas unidades cada una y tendrán un horario de 5 de la mañana a 11 de la noche.

OFICIAL

El Va y Ven tendrá nuevas rutas en esta ciudad y en Valladolid

De un vistazo

Camiones

■ El servicio de ambas rutas se prestará con nuevos camiones Volvo, que cuentan con aire acondicionado, rack para llevar bicicletas y el rastreo mediante la app Va-y-ven para dispositivos móviles. Asimismo, los espacios accesibles para personas con discapacidad fomentan la inclusión de este sector, se indica en el boletín.

En la ciudad de Mérida, el derrotero de la ruta Quinta Avenida pasará por el Mercado Lucas de Gálvez, el Cecati número 169, la dirección de Catastro Municipal, la Guardería y Preescolar "Mi Pequeño Mundo", los parques "El Cabrío", "La Quinta Avenida" y Azcorra; el Colegio Kukulcán, el Parque "El Almendro", la Unidad Deportiva Morelos, el Parque "La Luna" y finalmente, la Plaza Comunitaria Educativa para Jóvenes y Adultos.

El Circuito Oriente de Valladolid pasará por la Universidad de Oriente, el Hospital General de Valladolid, el Cinemex, el Parque de Santa Lucía, la Escuela Primaria "Josefa Centeno Rosado", el Parque Flamboyanes sexta etapa, Coparmex Valladolid, Sytte Valladolid Distrito V, el Parque Puesta del Sol, el Hospital del Issste y el juzgado, entre otros puntos.

Ventas por el Día del Padre, "respiro" para comerciantes

VALLADOLID.— Las ventas por el Día del Padre, que se celebra este domingo, aumentarán en un 10% en promedio y en el caso de los restaurantes será un poco más debido a que muchas familias llevan a comer a los jefes de familia ese día, anticipó Manuel Navarrete Correa, presidente de la delegación local de la Cámara de Comercio.

Recordó que desde hace unos dos meses las ventas en el sector comercial están muy bajas, al parecer por el alza constante del precio de los productos.

Con la celebración del Día del Padre, los empresarios de algunos rubros tendrán un respiro debido a que las ventas aumentarían en un 10%, sobre todo en los que se dedican a la venta de ropa para caballero, perfumería, calzado, ropa interior, relojería y quizá algunas joyerías, informó.

En el caso de los restauranteros, las ventas aumentarían un poco más comparado con un día normal.

Asimismo, el líder de los comerciantes consideró que ese aumento también se vería reflejado en la venta de bebidas alcohólicas, aunque algunas familias celebrarán a los papás como cualquier domingo de convivencia.

El Día del Padre, contrastó, "no es celebrado como el Día de la Madre.— JUAN OSORIO

Fallas en el servicio de la CFE

TIZIMÍN.— En el norte de la ciudad continúan los problemas por la falta de energía: ya van tres días consecutivos de apagones.

Las afectaciones ocurren en tres fraccionamientos donde viven unas 300 familias. A cualquier hora del día se quedan sin electricidad.

Hace tres meses se vivió una situación similar debido al cambio de postes de energía eléctrica en el sitio donde hoy se construye una avenida.

Empleados de la CFE, quienes trabajaban cerca de la Casa de la Cultura, indicaron que se realizarían valoraciones en las calles, pues había ramas que estaban topando con cables, lo que podría ser un factor que cause los apagones.— WENDY UCÁN

AVISO NOTARIAL

En cumplimiento del articulo 653 del Código de Procedimientos Familiares del Estado de Yucatán, hago del conocimiento público que en Acta Número Trescientos sesenta y siete de fecha veinticuatro de mayo del año dos mil veinticuatro, pasada en esta ciudad, ante la fe del suscrito Notario y en el protocolo de la Notaria Pública Número 3 del Estado de Yucatán, a mi cargo, compareció la señora **MARÍA DEL SOCORRO ARANDA PAREDES,** a fin de iniciar la tramitación extrajudicial de la Sucesión Testamentaria del señor **WILBERT RENAN PINZÓN CABRERA,** también conocido como **WILBERTH RENAN PINZÓN CABRERA,** también conocido como **WILBERT PINZÓN CABRERA**, exhibiendo su partida de defunción y el testamento público abierto otorgado por el autor de la sucesión en esta ciudad, en escritura pública número Mil Diez, el día veintiuno de noviembre del año de mil novecientos noventa y uno, ante la fe del Notario Público Abogado José María Vargas Sansores, en esa fecha Titular de la Notaría Pública Número Cinco del Estado, haciendo constar que reconocía la legitimidad y validez del citado testamento, que aceptaba la herencia que a su favor se otorgó y el cargo de albacea para la que fue nombrada por el autor de la sucesión, cargo que aceptó y prometió desempeñarlo bien y fielmente. manifestando que procederá a formar el inventario y avalúo de los bienes relictos.

Lo que hago saber para los fines legales consiguientes, por medio de dos publicaciones que se harán de diez en diez días. ------------------------------

Mérida, Yucatán, a los veintisiete días del mes de mayo del año dos mil

ABOGADO RENE ALBERTO MARTINEZ LOPEZ
TITULAR DE LA NOTARIA NUMERO TRES DEL ESTADO DE YUCATAN

Juzgado Tercero Mercantil del Primer Departamento Judicial del Estado

SECRETARIA
PRIMERA REMATE ALMONEDA

Se hace saber al público en convocación de postores que por proveído de fecha cuatro de abril del año dos mil veinticuatro, dictado por la Juez Tercero Mercantil del Primer Departamento Judicial del Estado, Juliana Hortencia Soberanis Santana, en el expediente número 00001/2017, relativo al Juicio Ejecutivo Mercantil promovido por inicialmente por JOSE JOSAFAT JESUS ESTRELLA TREJO y continuado por BERNABE EMMANUEL VALDEZ TEC, como apoderados de la persona moral denominada CORPORATIVO DE MATERIALES, S.A. DE C.V., en contra de RECON CONSTRUCTORA, S.A. DE C.V. y del señor JAVIER ANTONIO ESQUIVEL MILLET, se decretó como fecha y hora del remate en Pública Subasta y Primera Almoneda de ros siguiente bienes inmuebles: - - - - - - -

"SOLAR SIN CASA, UBICADO EN LA LOCALIDAD Y MUNICIPIO DE KANASIN DE ESTE ESTADO, MANZANA CINCUENTA Y DOS, CUARTEL TERCERO, MARCADO CON EL NUMERO QUINIENTOS VEINTINUEVE DE LA CALLE SESENTA Y CINCO, CON LA EXTENSION DE DIEZ METROS DE FRENTE POR SETENTA METROS DE FONDO, Y LOS LINDEROS SIGUIENTES: AL SURESTE LA CALLE SESENTA Y CINCO AL SUROESTE PREDIO QUINIENTOS TREINTA Y UNO DE LA MISMA CALLE, AL NOROESTE, PREDIO QUINIENTOS VEINTINUEVE A, QUINIENTOS VEINTINUEVE A INTERIOR, QUINIENTOS VEINTINUEVE B INTERIOR, QUINIENTOS VEINTINUEVE C INTERIOR, QUINIENTOS VEINTINUEVE D INTERIOR, QUINIENTOS VEINTINUEVE E INTERIOR. QUINIENTOS VEINTINUEVE F INTERIOR TODOS DE LA CALLE SESENTA Y CINCO Y AL NOROESTE PREDIO QUINIENTOS VEINTINUEVE B INTERIOR DE LA CALLE SESENTA Y CINCO". Con folio electrónico número 173825 (uno, siete, tres, ocho, dos, cinco) del sistema actual del Registro Público de la Propiedad y del Comercio del Instituto de Seguridad Jurídica y Patrimonial de Yucatán. SERVIRÁ DE BASE PARA EL REMATE LA CANTIDAD DE: **TRESCIENTOS CINCUENTA Y CUATRO MIL PESOS MONEDA NACIONAL**, que es el avalúo pericial del citado inmueble. ------------------------------ - - - -

"PREDIO URBANO UBICADO EN LA LOCALIDAD Y MUNICIPIO DE DZILAM BRAVO. MANZANA CATORCE A, SECCION DOS, NUMERO TREINTA Y CINCO B DE LA CALLE ONCE, CON VEINTE METROS DE FRENTE POR TREINTA METROS DE FONDO, Y LINDA: AL NORTE Y PONIENTE, TERRENOS DEL FUNDO LEGAL; AL SUR, CALLE ONCE Y AL ORIENTE PREDIO TREINTA Y CINCO A DE LA CALLE ONCE; PREDIO DE FUNDO LEGAL" Con folio electrónico número 107674 (uno, cero, siete, seis, siete, cuatro) del sistema actual del Registro Público de la Propiedad y del Comercio del Instituto de Seguridad Jurídica y Patrimonial de Yucatán, SERVIRÁ DE BASE PARA EL REMATE LA CANTIDAD DE: **OCHOCIENTOS SETENTA Y DOS MIL PESOS, SIN CENTAVOS, MONEDA NACIONAL,** que es el avalúo pericial del citado inmueble. -

Se fijó para que tenga lugar la licitación, la audiencia del día veinticinco de junio del año dos mil veinticuatro, a las **diez horas** por lo que ve al primer inmueble, y a las **once horas**, respecto del segundo bien inmueble, en el local de este Juzgado. Se advierte que no se admitirá postura que no reúna los requisitos legales, y que será postura legal las dos terceras partes del precio fijado a los citados bienes inmuebles dados de contado. Los autos paran en la Secretaría de este Juzgado a mi cargo y a disposición de las personas que deseen enterarse de ellos. Y para su publicación por dos veces en un periódico de circulación amplia en el Estado, debiendo mediar entre la primera y segunda publicación un lapso de nueve días, en el entendido de que entre la última publicación y la fecha de remate deberá mediar un plazo no menor de cinco días; expido el presente pregón de remate en la ciudad de Mérida, Yucatán, a los diez días del mes de abril del año dos mil veinticuatro

LA SECRETARIA DE ACUERDOS.

LICENCIADA EN DERECHO ROSANA VILLARREAL CABRERA.

GOBIERNO

Oportunidades de aprendizaje

La Academia de Inglés convoca a más interesados

Para el Ayuntamiento es importante ofrecer herramientas que permitan el desarrollo integral de niños y jóvenes, principalmente con programas y políticas públicas que están dirigidos a fortalecer la educación y el aprendizaje de idiomas, se indica en un boletín.

El alcalde Alejandro Ruz Castro afirmó que "creamos las condiciones para que todos los habitantes cuenten con las mismas oportunidades para desarrollarse como profesionistas, principalmente para ampliar sus habilidades complementarias como son los idiomas".

Además, recordó que, aunque la educación no es un tema del ámbito municipal, el Ayuntamiento coadyuva con las autoridades estatales y federales creando herramientas para que los estudiantes se superen profesionalmente, además de permitir erradicar la deserción escolar.

Ruz Castro indicó que la Comuna cuenta con la Academia Municipal de Inglés, que es una estrategia para que las nuevas generaciones cuenten con los niveles óptimos de este idioma extranjero y puedan acceder a mejores oportunidades que les permitirán cambiar su calidad de vida.

"Hoy Mérida cuenta con la llegada y apertura de empresas extranjeras que ofrecen fuentes laborales de calidad y necesitan personal calificado que tenga un cierto nivel de inglés. Por eso, a través de nuestra Academia Municipal de Inglés, estamos preparando a las nuevas generaciones en ese tema", mencionó.

El primer edil explicó que el alumno o alumna que egresa de la Academia Municipal de Inglés adquiere el nivel B-2 según el Marco Europeo de la enseñanza de la lengua.

"Al final del curso realiza una exposición frente a un grupo de personas (maestros en el idioma e invitados), donde ponen en práctica el dominio de las cinco habilidades: gramática, comprensión de la lectura, comprensión auditiva, expresión escrita y expresión oral".

María José Cáceres Delgado, directora de Desarrollo Social, informó que la Academia Municipal de Inglés abrió la convocatoria para solicitar la fecha para realizar el examen de ubicación para los alumnos de nuevo ingreso.

"Esta convocatoria está dirigida a los estudiantes que tienen un conocimiento previo en el idioma, mientras que para aquellos que deseen aprender este idioma se abrirá una nueva convocatoria en las próximas semanas", puntualizó.

"El examen de ubicación es para saber en qué nivel pueden los alumnos iniciar en la academia, en caso de tener conocimiento previo en inglés", explicó.

Las fechas de solicitud empezaron ayer y siguen los días 14, 17, 18, 19 y 20 de junio, de 9 de la mañana a 5 de la tarde en la Academia, ubicada en la calle 55 número 460-A entre 52 y 54 del Centro. El cupo es limitado para 200 lugares.

Escuela | Enseñanza del Inglés

Más del examen de ubicación que se aplicará en la Academia de Inglés del Ayuntamiento.

■ **Requisitos**
Para presentarlo hay que tener 14 años de edad o más, no ser alumno activo de la Academia Municipal y entregar copia de la INE del padre o tutor en caso de ser menor de edad.

■ **Desde 2001**
La Academia Municipal de Inglés de la Dirección de Desarrollo Social ha impartido clases desde 2001 a niños, jóvenes y adultos desde los nueve años cumplidos, lo que representa 21 generaciones de jóvenes y adultos que han obtenido el reconocimiento oficial ante la Segey.

■ **RVOE**
Desde el curso 2002-2003 pueden formarse como intérpretes del idioma inglés y obtienen su RVOE. Actualmente, los alumnos asisten a las clases en la Academia, Centros de Desarrollo Integral y módulos en varios puntos de la ciudad, como la Fidel Velázquez, Francisco de Montejo, Cortés Sarmiento, Amapola, etcétera.

OFICIAL

El alcalde de Mérida, Alejandro Ruz Castro, saluda a los alumnos de la Academia Municipal de Inglés

SUCESOS DE POLICÍA

Derrapa y acaba en el hospital

Un motociclista se sale de la vía en Dzidzantún

DZIDZANTÚN.— El exceso de velocidad, el pavimento mojado y conducir bajo los influjos del alcohol se conjugaron para que un motociclista termine gravemente herido al salirse de la carretera, tras perder el control del manubrio.

El de la moto, oriundo de Dzidzantún, sufrió heridas de consideración al derrapar en la carretera que conduce a Yobaín.

Los hechos se registraron la tarde de ayer a la altura del kilómetro 5.

Delvi Nah Nah, de 25 años de edad, guiaba su motocicleta en sentido de Oriente a Poniente.

Al parecer iba en estado inconveniente, perdiendo el control del manubrio y se salió de la vía, recorriendo varios metros dentro del monte.

El joven quedó tirado y lesionado fuera de la carretera. Personas que pasaban por el lugar dieron aviso a la Policía Municipal de Dzidzantún, cuyos agentes llegaron como primer respondiente y después arribaron paramédicos de la Secretaría de Seguridad Pública.

Los socorristas brindaron atención prehospitalaria al guiador y tuvo que ser canalizado de emergencia a un hospital.— MAURICIO CAN TEC

Volcadura en Ciudad Caucel

No respeta el alto y se estrella con una camioneta

Un accidente de tránsito se registró la mañana de ayer en el conflictivo cruce de las calles 70 y 37 del fraccionamiento Ciudad Caucel.

En esta ocasión volcó un automóvil cuya guiadora no respetó una señal de alto.

Los hechos ocurrieron cerca de las nueve de la mañana. De acuerdo con lo que se averiguó, una mujer guiaba un Attitude sobre la calle 37 de Ciudad Caucel.

Al llegar a la avenida 70, una de las más transitadas de ese fraccionamiento, intentó atravesar la vía, pero de manera imprudente habría tratado de ganarle el paso a una camioneta Sienna.

Este vehículo golpeó al auto y provocó que la conductora perdiera el control, se saliera del camino y volcara en el área verde que divide la avenida.

La mujer quedó atrapada por varios minutos en el auto, fue rescatada por personas que pasaban en el lugar.

La Policía tomó conocimiento del accidente y aunque fue aparatoso, no dejó personas lesionadas, pues la mujer apenas sufrió algunos golpes.

Las personas que guiaban los vehículos llamaron a sus aseguradoras y por medio de ellas llegarían a un acuerdo para el pago de los daños.

El lugar donde ocurrió el accidente se ha convertido en escenario de muchos otros. Los vecinos piden a las autoridades que tomen cartas en el asunto, pues aunque hasta el momento no se han reportado fallecidos en el lugar, en cualquier momento puede ocurrir una tragedia.— GABRIEL CHAN UICAB

GABRIEL CHAN UICAB

Un automóvil Attitude protagonizó un accidente vial, en el que tras chocar con una camioneta volcó en el fraccionamiento Ciudad Caucel

Un enorme flamboyán daña vehículos

Tronco y ramas bloquean vía en la colonia Alemán

Después de las intensas lluvias registradas en estos últimos días en Mérida, un gran árbol de flamboyán se desplomó, dañando unos autos que estaban estacionados cerca.

De acuerdo con lo que se averiguó, el incidente sucedió en la calle 27 entre 22 y 24 de la colonia Alemán.

Al parecer, el reblandecimiento del suelo debido a las lluvias y el mal estado de las raíces hicieron que el enorme árbol ya no pudiera mantenerse el pie.

Tras el desplome las ramas del flamboyán quedaron en la vía, bloqueando el paso de los vehículos.

Las ramas alcanzaron a dos vehículos que estaban estacionados a unos metros. Son una camioneta blanca y un compacto negro.

El segundo auto presentó daños en el parabrisas por las ramas que lo impactaron.

No obstante, la camioneta tuvo abolladuras en la parte frontal izquierda a causa de los pedazos de madera del enorme árbol.

Al parecer no hubo ninguna persona lesionada.

Usuarios de redes sociales manifestaron que tiempo atrás ya se había reportado el deterioro del árbol a las autoridades, las cuales se encargarían de retirar el árbol caído para liberar la vía.— MEGAMEDIA

MEGAMEDIA

Un flamboyán cayó y dañó dos vehículos en la colonia Alemán, ayer

POLICÍA EN CORTO

■ **Moto choca con un árbol**
VALLADOLID.— Dos jóvenes que viajaban a bordo de una moto resultaron lesionados luego de chocar con un árbol, en el municipio de Pisté. Paramédicos los trasladaron al Hospital General de Valladolid, policías tomaron conocimiento de los hechos.— DIDIER CANCHÉ TEC

■ **Se quita la vida**
PROGRESO.— Una joven de 26 años se ahorcó en el patio de su casa en Chicxulub Puerto. Ayer en la mañana su padre salió de su casa a las 7:30 para recolectar envases PET, pero cuando volvió dos horas más tarde comenzó a buscar a su hija y encontró su cuerpo. A la una de la tarde personal de la Fiscalía realizó el levantamiento del cuerpo.— A. I. R. H.

DIDIER R. CANCHÉ TEC

Tobillo lastimado. Una joven que corría para no mojarse con la lluvia resbaló en el campo de fútbol del Polifuncional de Tizimín y resultó con un tobillo lastimado. Los paramédicos la llevaron al hospital

MACIZO

se une a la pena que embarga a la familia Limas Padrón por el sensible fallecimiento, acaecido el 12 de junio en esta ciudad, del señor

Wenceslao Limas Chalé

rogamos a Dios que pronto envíe consuelo a los corazones de sus familiares y amistades.

Descanse en paz.

Mérida, Yuc., 14 de junio de 2024.

El calor, mortal

Yucatán registra tres decesos por la ola calurosa

Yucatán notificó sus primeras muertes por el calor extremo y Quintana Roo, la primera, así que en los tres estados de la Península yucateca el calor es mortal, informa la Secretaría de Salud de México (SSA).

Con sus primeras defunciones, Yucatán debutó como el séptimo estado con mayor mortalidad por el calor extremo y Quintana Roo, en el noveno, junto con Campeche y siete entidades más.

Tanto Yucatán como Quintana Roo reportaron sus primeras defunciones por las temperaturas extremas en la semana 23 (del 6 al 12 de junio) de 2024.

Campeche notificó su primer deceso por calor extremo en la semana 20 (del 12 al 21 de mayo), hace un mes.

Cronológicamente, las primeras muertes por el calor extremo en la Península ocurrieron primero en Yucatán, luego en Campeche y Quintana Roo.

Según los reportes de la SSA para las semanas 20 y 23, los fallecidos son:

1.— El jueves 9 de mayo tres hombres en Mérida, Yucatán, murieron de golpe de calor. La SSA asoció los tres decesos a la segunda onda cálida que azotó a México del 3 al 13 de mayo.

2.— El martes 14 de mayo un hombre de Calkiní, Campeche, falleció por un golpe de calor. Esta defunción no se asoció a una ola cálida.

3.— El lunes 27 de mayo un hombre de Solidaridad (Playa del Carmen), Quintana Roo, murió por un golpe de calor. Este deceso se asoció a la tercera onda cálida que azotó a México del 20 de mayo al 4 de junio.

El 9 de mayo el calor alcanzó el nuevo récord de 43.7 grados, que batió de nuevo el 17 de mayo, al llegar a 44.2 grados, según reportó la Comisión Nacional del Agua (Conagua) en Yucatán.

Es probable que este mismo junio Yucatán notifique más muertes considerando el calor de 44.2 grados del 18 de mayo.

Temporada de calor | Datos

La SSA ha reportado que 20 yucatecos sufrieron lesiones por el calor en la semana 23.

■ Casos
De esas 20 personas, 11 sufrieron golpe de calor y nueve se deshidrataron, dice la instancia.

■ Otras cifras
Ahora los enfermos por el calor extremo en Yucatán son 135, un alza de 17.3% en comparación con los 115 de la semana 22, y un aumento de 5.1 veces si se comparan con los 22 enfermos que había en la semana 23 de 2023.

■ En aumento
Hace un año Yucatán sumaba 13 enfermos por golpe de calor y nueve por deshidratación en tres meses. Ahora esta cantidad se enferma en apenas una semana.

Península

Por lo pronto, cinco hombres peninsulares ya murieron de golpe de calor en 2024, que equivale al 23.8% de las 21 personas que fallecieron en los tres estados en la Temporada de Calor 2023.

Para Yucatán, los tres fallecidos son el 50% del total de seis personas que murieron en 2023 y aún quedan cuatro meses de la Temporada de Calor, que abarca de la semana 12 a la 40 de cada año. En 2024 es del 17 de marzo al 5 de octubre.

En lo nacional, dice la SSA, 37 personas murieron por el calor extremo en la semana 23 de 2024, ocho más que los 29 fallecidos en la semana anterior, casi el triple de las 13 víctimas mortales de la semana 21 de este año.— FLOR ESTRELLA SANTANA

SOFÍA VITAL CHABLÉ

Mantenerse hidratado es clave para evitar un golpe de calor. Yucatán ocupa el 7o. puesto nacional de mortalidad por altas temperaturas

CORTESÍA

Danna Díaz Arvizu, estudiante de la Secundaria Técnica No. 66, ganó el primer lugar del concurso estatal de "Spelling Bee"

Aptitud para el inglés

Se corona en la etapa estatal de una competencia

Para fortalecer la pronunciación y deletreo del idioma inglés en jóvenes de nivel secundaria se llevó al cabo la final del concurso estatal de "Spelling Bee", en el que participaron más de 500 estudiantes en las cuatro fases en que se desarrolló la competencia: Escuela, Zona, Modalidad y Estatal.

De acuerdo con un comunicado, en la fase estatal participaron 24 estudiantes.

Danna Díaz Arvizu, de la Técnica 66, se llevó el primer lugar; Arantza Trujillo Marroquín, de la Técnica 75, obtuvo el segundo lugar, ambas de la ciudad de Mérida, mientras que Emiliano Zumárraga Ruiz, de la escuela estatal "Raquel Dzib Cicero" de Umán, se quedó con el tercer lugar.

La directora de Educación Básica, Linda Basto Ávila, refrendó que con este tipo de acciones se ofrecen mejores oportunidades académicas a los estudiantes de Mérida y del interior del estado.

Así, se les brinda un espacio donde puedan demostrar su talento, afirmó.

Gilda López Herrera, coordinadora de la Agenda Estatal de Inglés, perteneciente a la Secretaría de Investigación, Innovación y Educación Superior, hizo mención del esfuerzo conjunto de la Siies con la Segey para llevar el idioma inglés a la mayor cantidad de estudiantes en 28 municipios, agradeciendo especialmente a los docentes por su dedicación.

"Este concurso no sólo evalúa el dominio del idioma, sino que también abre un abanico de oportunidades para nuestros jóvenes, demostrando su talento y esfuerzo en cada fase", señaló la coordinadora.

Onix
Mensualidades desde: $4,899 (1)
ó
Bono de hasta: $39,500 (2)

¡Escanea el código Y solicita tu cotización!

VISITA TU DISTRIBUIDOR

CHEVROLET | Servicios Financieros

Aplica para Chevrolet Onix™ 2024 en paquete (A) LS / MT válido del 1 de junio al 1 de julio de 2024. Los precios y promociones que aquí aparecen son en moneda nacional y aplican única y exclusivamente a los vehículos que se comercialicen en los Estados Unidos Mexicanos. Los precios mostrados en el sitio podrán ser corregidos en cualquier momento en el supuesto de que, por un error involuntario, llegara a aparecer un precio en $0.00 (cero pesos 00/100 M.N.) o un precio en blanco, dicho precio no representa un precio de compraventa final, por lo que deberás consultar el precio final físicamente con tu Distribuidor Autorizado GMM. Las marcas que aparecen en este sitio relacionadas con los vehículos, partes y/o refacciones, incluyendo la marca Chevrolet son propiedad de General Motors LLC. GMM es licenciataria autorizada de dichas marcas para su uso y explotación en los Estados Unidos Mexicanos. General Motors de México, S. de R.L. de C.V., (la "Compañía") con domicilio en Avenida Ejército Nacional No. 843-B, Colonia Granada, Alcaldía Miguel Hidalgo, C. P. 11520, Ciudad de México, México. Aplican restricciones. Promoción válida para la República Mexicana en operaciones con GM Financial de México, S.A. de C.V., SOFOM, E.R. Sujeto a aprobación de contratación final. Las cantidades expresadas y la contratación son en moneda nacional. A partir de los 75 años se requiere de aval. El tiempo de respuesta a las solicitudes está sujeto a presentar la documentación completa y correcta solicitada por GM Financial de México, S.A. de C.V. SOFOM, E.R., así como a la verificación de dicha documentación. Esta publicidad no representa un contrato o una oferta de contrato y la misma se encuentra sujeta a cambios sin previo aviso y a la aprobación final de GM Financial de México, S.A. de C.V. SOFOM, E.R. para contratar. Ninguna de estas ofertas aplica con otras promociones ni en la compra de vehículos flotilla. Para más información sobre los planes de financiamiento y arrendamiento, requisitos de contratación y comisiones con GM Financial de México, S.A. de C.V., SOFOM, E.R. (GM Financial), consulta www.gmfinancial.mx. (1) Sujeto a análisis y aprobación de crédito por GM Financial de México, S.A. de C.V. SOFOM, E.R. La mensualidad desde $4,899 aplica bajo un enganche del 30% y para un plazo de 72 meses y sólo es válido en vehículos Chevrolet Onix™ paquetes A. Para algunos planes aplican montos mínimos y máximos de enganche y pueden requerir los pagos irregulares. (2) Aplica para Chevrolet Onix™ 2024, paquete Premier Redline (E). No aplica con otras promociones ni en la compra de vehículos flotilla. El bono no podrá ser sustituido por cualquier otro producto, servicio o por pago en efectivo. El bono puede ser aplicado en cualquiera de los conceptos mencionados en el porcentaje que el cliente decida. El bono debe ser aplicado en una sola exhibición. Sujeto a disponibilidad. CAT PROMEDIO del 23.5% sin IVA para fines informativos y de comparación. Fecha de cálculo al 1 de mayo de 2024 y vigente del 1 de junio al 1 de julio de 2024. Las cantidades expresadas y la contratación son en moneda nacional. A partir de los 75 años de edad se requiere de aval. El tiempo de respuesta a las solicitudes está sujeto a presentar la documentación completa y correcta solicitada por GM Financial de México, S.A. de C.V. SOFOM, E.R., así como a la verificación de dicha documentación. Esta publicidad no representa un contrato o una oferta de contrato y la misma se encuentra sujeta a cambios sin previo aviso y a la aprobación final de GM Financial de México, S.A. de C.V. SOFOM, E.R. para contratar. Ninguna de estas ofertas aplica con otras promociones ni en la compra de vehículos flotilla. Para más información sobre los planes de financiamiento, requisitos de contratación y comisiones con GM Financial de México, S.A. de C.V., SOFOM, E.R. consulta www.gmfinancial.mx. Las imágenes mostradas son de carácter ilustrativo. Los precios ofrecidos en los programas de financiamiento mostrados aquí pueden variar de los precios anunciados por Chevrolet y Chevrolet Servicios Financieros por lo que deberás consultar el precio final físicamente con tu Distribuidor Autorizado Chevrolet, así como las promociones aplicables y vigentes. Las marcas Chevrolet y Chevrolet Servicios Financieros, así como sus respectivos logotipos y avisos comerciales son propiedad de General Motors LLC, y General Motors de México, S. de R.L. de C.V. es su licenciataria autorizada para su uso y explotación en los Estados Unidos Mexicanos. Sujeto a análisis y aprobación de crédito por GM Financial de México, S.A. de C.V. SOFOM, E.R.

BRITO Máquinas de Coser
Servicio Mecánico a Domicilio ¡Garantizado!
*FAMILIAR
*INDUSTRIAL
¡TODAS LAS MARCAS! ¡TODAS LAS REFACCIONES!
999 9285453 / 9993130016

"Puerta abierta" en el Municipio

Visita la alcaldesa electa al primer regidor de Mérida

La alcaldesa electa de Mérida, Cecilia Patrón Laviada, visitó ayer en la mañana el Palacio Municipal para reunirse con el alcalde Alejandro Ruz Castro, se informa en un comunicado.

Esta fue la primera reunión oficial entre la administración municipal entrante y saliente, con el fin de acordar detalles del proceso entrega-recepción rumbo al 1 de septiembre, fecha de inicio de la administración 2024-2027.

Durante el encuentro que se llevó al cabo en la sala de juntas de Presidencia, Cecilia Patrón y Ruz Castro destacaron la importancia de realizar una transición ordenada, que garantice el buen funcionamiento del ayuntamiento y los servicios públicos para todos los meridanos.

Atención urbana

La alcaldesa electa remarcó que su prioridad será brindar un ayuntamiento cercano a la gente, poniendo énfasis en servicios públicos de calidad para la ciudad, así como atención y apoyo especial a los más pobres.

Asimismo, señaló que tiene el compromiso de consolidar proyectos exitosos y renovar los programas que requiere una ciudad en acelerado crecimiento, con una planeación responsable considerando una base presupuestal que permita concretarlos.

En la que fue su primera visita en calidad de alcaldesa electa, aseguró que el Palacio Municipal tendrá las puertas abiertas a la ciudadanía y que ella será una alcaldesa cercana, con presencia frecuente en las colonias y comisarías.

Por su parte, Ruz Castro aseguró que Mérida seguirá en buenas manos con Cecilia Patrón, a quien la respalda una trayectoria de servicio público, cercanía y apoyo a la gente que más lo necesita.

El actual alcalde sostuvo que la administración municipal está lista para avanzar en el proceso de entrega-recepción, con los mecanisos que garanticen la transparencia, pero sobre todo la eficiencia en la continuidad de los programas y servicios públicos a los habitantes de la ciudad y sus comisarías.

CORTESÍA

El presidente municipal y la alcaldesa electa de Mérida, Alejandro Ruz Castro y Cecilia Patrón Laviada, se reunieron ayer en el Palacio Municipal, donde hablaron de los detalles del proceso de entrega-recepción

CORTESÍA

Este viernes un Museo Móvil llegará a los estudiantes de la Universidad de los Mayores en el Centro Cultural Universitario Uady

Muestra recuerda la infancia

Exhiben objetos populares en un Museo Móvil

Estudiantes de la Universidad de los Mayores (UM) de la Universidad Autónoma de Yucatán (Uady) podrán disfrutar y recordar aquellos objetos que marcaron la historia popular yucateca, gracias al Museo Móvil impulsado por alumnos de la Licenciatura en Historia de la Facultad de Ciencias Antropológicas.

En un comunicado el coordinador del acervo, Víctor Medina Suárez, explicó que el fin de esta actividad es acercar a los adultos mayores, integrantes de este programa educativo, a los artículos que algún día ellos usaron y los remontarán a su niñez y la de sus familias.

"Con esta actividad lo que esperamos es que, al ver objetos como el 'Fab', el 'Flit' o el 'Soldado de Chocolate', puedan recordar y contarnos sus experiencias, que nos platiquen lo que saben, lo que vivieron, todo lo que no podemos saber porque no los usamos, pero ellos sí, por eso queremos conocer todas sus experiencias", abundó.

El también profesor en esa licenciatura precisó que esta exposición está planeada en conjunto con la responsable de la UM, Julieta Guerrero Walker, y de la Biblioteca Central, Norma Arceo Cruz.

Esta última hizo las gestiones necesarias para que este evento se pueda realizar en el Jardín Literario.

En esta muestra, dijo, el alumnado de la UM podrá encontrar una caja de "Fab" de 1949, una bomba de "Flit" de cristal, un revólver y periódicos de los años 50, entre otras piezas que han sido donadas por familias yucatecas para su exhibición en distintas escuelas y espacios de promoción a la cultura.

De un vistazo

Inicio de exhibición

■ La presentación del Museo Móvil a los estudiantes de la Universidad de los Mayores será hoy viernes en el Jardín Literario de la Biblioteca Central del Centro Cultural Universitario de la Uady, en horario de 10 de la mañana a 12 del día.

Diario de Yucatán

IMAGEN

VIERNES 14 DE JUNIO DE 2024 | imagen@megamedia.com.mx | DYImagen

CORAL | 3

Seis agrupaciones corales se unirán mañana para ofrecer un concierto con amplio repertorio

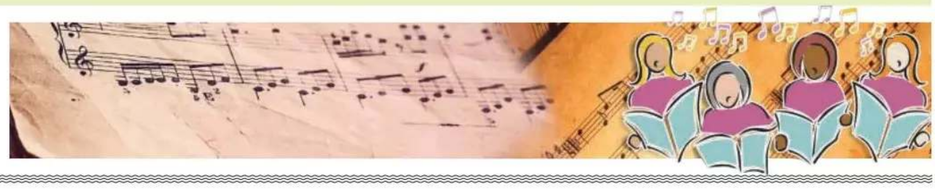

Invita al cine

Riley ya no es una niña: llega a la pubertad con nuevas emociones en la película "Intensamente 2", que encabeza este fin de semana los estrenos en cines de Mérida.

Ansiedad es el nuevo personaje que aparece en la cinta producida por Disney y Pixar, cuya voz en inglés corre a cargo de Maya Hawke. Durante la premiere en Los Ángeles, la actriz invitó a asistir a las salas para disfrutar "Intensamente 2" al máximo.

+ MÁS INFORMACIÓN: PÁGINA 4

Maya Hawke, quien da voz a Ansiedad, en la premiere de "Intensamente 2" en Los Ángeles

EFE

Deberían entrenar de noche

La hora es clave para controlar el azúcar en sangre

NUEVA YORK.— Las personas que intentan controlar sus niveles de azúcar en sangre harían bien en hacer ejercicio por la noche, sugiere un estudio reciente del que da cuenta HealthDay News.

El ejercicio realizado entre las 6 p.m. y la medianoche pareció ser mejor para controlar los niveles de azúcar en la sangre durante todo el día, según los resultados, que se publican en reciente edición de la revista "Obesity".

Esto fue particularmente cierto en las personas con el tipo de regulación deficiente del azúcar en la sangre asociada con la diabetes, señalaron los investigadores.

CORTESÍA

Ejercitarse de 6 p.m. a 12 a.m. es mejor para personas que tienen niveles de azúcar elevados

Los resultados de la investigación muestran que los médicos "deben considerar el momento óptimo del día para mejorar la efectividad de los programas de ejercicio y actividad física que recetan", manifestó el investigador Jonatan Ruiz, profesor de actividad física y salud de la Universidad de Granada, en España.

Para el estudio, los investigadores reclutaron a 186 adultos con sobrepeso y obesidad y revisaron su actividad y sus niveles de glucosa en sangre durante dos semanas mediante el uso de dispositivos portátiles.

ESPECIALES

Cultura

Hoy será inaugurada la muestra "Retrato clásico" en la Casa de la Cultura.

+ MÁS INFORMACIÓN: [3]

CORTESÍA

Espectáculos

Shakira abrió su corazón y confesó que separarse de Gerard Piqué le causó dolor al sentirse expuesta a los medios.

+ MÁS INFORMACIÓN: [4]

REVISTA "ROLLING STONE"

Calidad de vida

Los hombres, en especial quienes viven en países desarrollados, tienen un mayor consumo de carne que las mujeres.

+ MÁS INFORMACIÓN: [7]

CORTESÍA

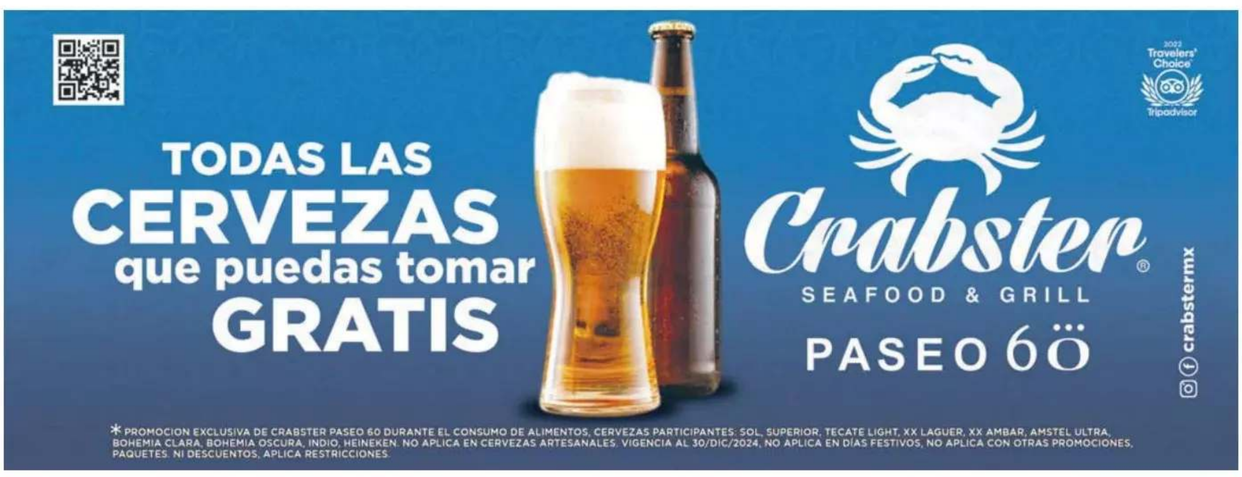

CULTURA

Pasan de las aulas al escenario

"Mi escuela tiene talento" rinde sus primeros frutos

La aptitud musical de decenas de adolescentes salió a relucir ayer por la tarde en la sala Mayamax del Gran Museo del Mundo Maya, como parte del programa "Mi escuela tiene talento".

En el evento se escucharon temas conocidos, populares, clásicos y hasta de la propia autoría de los jóvenes, en español y en inglés.

Los estudiantes mostraron su talento musical y a cambio recibieron calurosos aplausos de amigos, compañeros de escuela y familiares.

Alumnos del Instituto Patria interpretaron "Mi buen amor". Ese tema también se escuchó en el grupo de la escuela "Leandro Valle".

Llamaron la atención interpretaciones individuales, como la de Diego Alejandro Mejía Orellana, del Centro Escolar Rochavi, quien apoyado con su guitarra eléctrica tocó el tema "Black Magic Woman", y Regina Godoy Ávila, quien con el violín ejecutó Minueto de Johann Sebastian Bach.

FOTOGRAFÍAS DE SOFÍA VITAL CHABLÉ

Dos de las alumnas que se presentaron ayer en la sala Mayamax del Gran Museo del Mundo Maya, como parte del programa "Mi escuela tiene talento". Además de solistas hubo grupos, varios estudiantes tocaron sus propios instrumentos y temas originales, así como cóvers. Los estilos fueron de lo clásico a los géneros de moda

Alumnos del Colegio "Jenaro Rodríguez" tocaron "Flor de azahar".

Daniel Cruz Baldó, del Centro Educativo Anglo Mexicano de Mérida, cantó con el acompañamiento de guitarra el tema de su autoría "The Maybe Land".

La velada contó con más de 30 números musicales.

Dos mil talentos

El programa comenzó en mayo y a la convocatoria respondieron 2,000 participantes en diferentes disciplinas artísticas.

La iniciativa de la Secretaría de la Cultura y las Artes y el Centro de Prevención Social del Delito y Participación Ciudadana ha llegado, además de la capital del Estado, a otros municipios.

En el evento estuvieron presentes Loreto Villanueva Trujillo y Joana Briceño Ascencio, titulares de Sedeculta y la Cepredey, respectivamente, quienes en su oportunidad ofrecieron mensajes positivos y de aliento a los jóvenes que han participado en este programa, con la intención de que sigan expresando su talento artístico.

El programa tendrá más presentaciones de estudiantes, cuyas fechas y sedes se pueden consultar en las redes sociales de las dependencias mencionadas.—

CLAUDIA IVONNE SIERRA MEDINA

Cambia a un Javier por otro

Cercas se sentará en el sillón de la RAE de Marías

MADRID (EFE).— Javier Cercas fue elegido ayer para ocupar el sillón R de la Real Academia Española (RAE) que dejó vacante Javier Marías, fallecido el 11 de septiembre de 2022.

Su candidatura fue presentada por los académicos Pedro Álvarez de Miranda, Clara Sánchez y Mario Vargas Llosa.

Nacido el 6 de abril de 1962 en la localidad española de Ibahernando (Cáceres), aunque vive desde su infancia en Cataluña, Javier Cercas es Premio Nacional de Narrativa por "Anatomía de un instante" y Premio Planeta por "Terra Alta".

Su primera obra fue el libro de relatos "El móvil" (1987) y la buena acogida de la crítica que tuvo aquella ópera prima continuó con las novelas "El inquilino" (1989), "El vientre de la ballena" (1997) y "Soldados de Salamina" (2001), esta última convertida en uno de los mayores éxitos de la literatura española y que David Trueba llevó al cine en 2003.

El éxito de "Soldados de Salamina" propició la proyección internacional de Javier Cercas y entonces sus obras fueron traducidas a una treintena de idiomas en más de veinte países.

Interés temático

Con esa habilidad para jugar con la realidad y la ficción escribió posteriormente "Anatomía de un instante" (2009), "Las leyes de la frontera" (2012), "El impostor" (2014) y "El monarca de las sombras" (2017), que denotan el interés de Cercas por la Guerra Civil española y el período de la Transición.

Como traductor, vertió al castellano a autores catalanes como Francesc Trabal, Quim Monzó, Sergi Pàmies y Ponç Puigdevall, así como a su admirado H.G. Wells.

Ingreso | Más detalles

El escritor español Javier Cercas ocupará el sillón R de la Real Academia Española (RAE).

- **Ensayo**
Como ensayista es autor del volumen de crítica "La obra literaria de Gonzalo Suárez" (1993).
- **Artículos y crónicas**
Es colaborador habitual en el diario español "El País". Recopiló sus artículos en "Una buena temporada" (1998) y "La verdad de Agamenón" (2006) y sus crónicas en "Relatos reales" (2000).

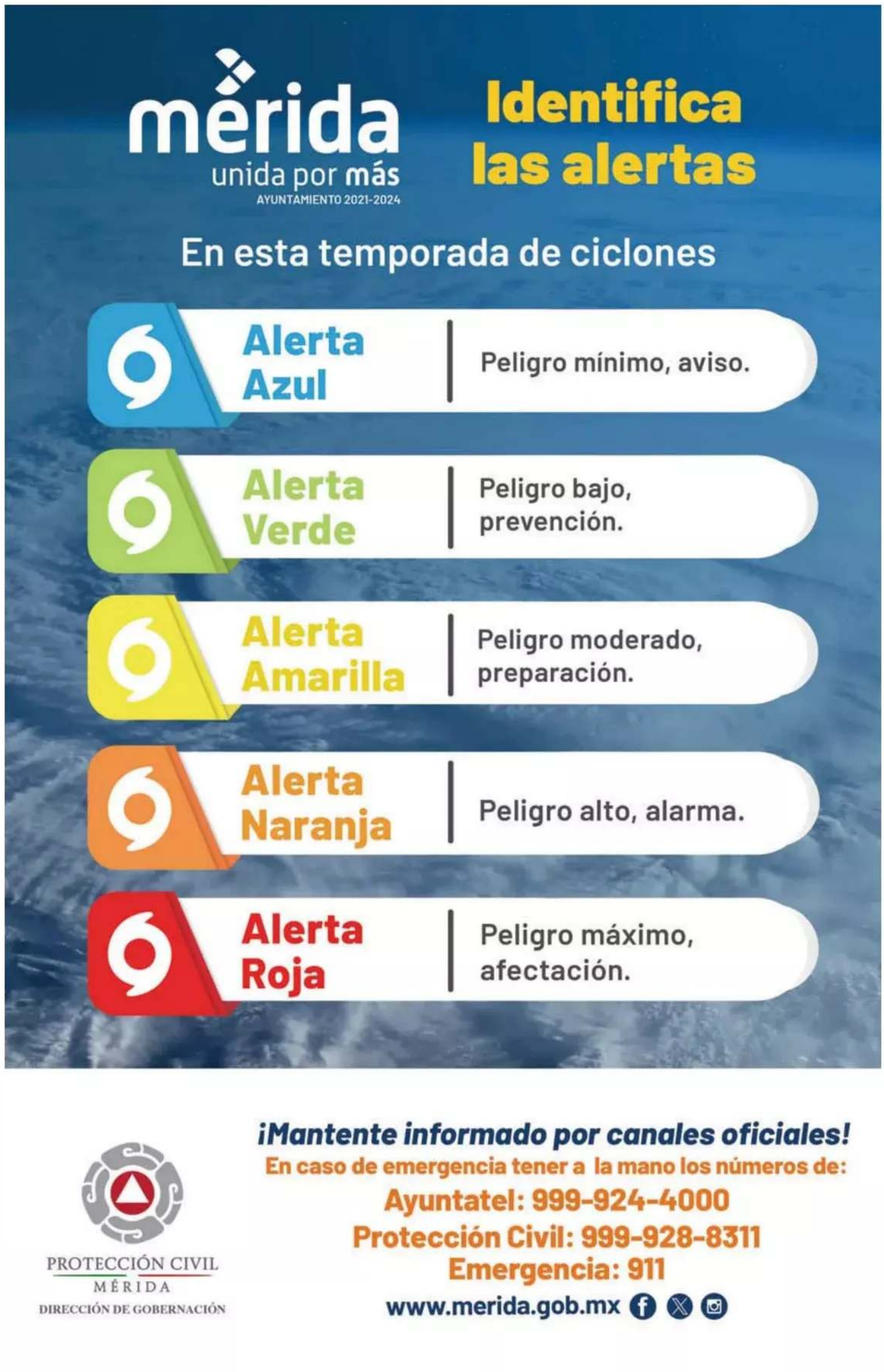

La familia, su obsesión

Diana Soberanis escribe historias de la vida real

Abriéndose camino en el mundo de las letras, Diana Soberanis Mena, maestra de profesión y dedicada de lleno a la literatura, se presentará mañana a las 12 del día en el Centro Cultural "José Martí", como parte del programa municipal "Voz viva, lectura en boca de sus autores".

Josué Morelos Echeverría, director del centro cultural, fungirá como moderador de la presentación.

Soberanis Mena dice que la charla será amena y compartirá algunas de sus obras, pero sobre todo buscará que los asistentes sepan que siempre hay algo que contar, algo que escribir y cualquier persona puede hacerlo.

"Todos tenemos historias que contar, que son un poco un cliché, pero siempre hay algo que escribir: nuestra historia familiar y las cosas cotidianas", aseguró.

Señaló que el escritor debe escuchar y observar su entorno, y consideró que no se necesita una gran imaginación para dar con una historia digna de contar.

Ella se inspira en su familia, admitió. "Estoy superobsesionada con las historias de mi familia, de mis abuelas, tíos, papás; me encanta la memoria familiar, cómo puede marcarte el alcoholismo de un abuelo, por ejemplo", apuntó.

Su narrativa, continuó, es 90% fantástica y en ella destaca "cómo las heridas de nuestra historia familiar se representan a través de metáforas del cuerpo".

Mañana, Diana Soberanis leerá fragmentos de "Los recuentos del olvido" (narrativa) y "Ambulancias y leche materna" (poesía).

La entrada a la actividad de mañana es libre y abierta a todo público.— VANESSA ARGÁEZ CASTILLA

Programa | Literatura

Diana Soberanis Mena se presentará mañana en el programa "Voz viva".

■ **Temas accesibles**
La autora considera que la labor del escritor es escuchar y transmitir "temas accesibles para, en mi caso, adolescentes y jóvenes".

■ **Hacerse un nombre**
Está emocionada por abrirse camino en las letras y tener un espacio para compartir sus pensamientos y aprendizajes.

VÍA FACEBOOK

Diana Soberanis Mena en su participación en una actividad lectora

CORTESÍA

Uno de los retratos, y su modelo, presentados por Alejandro Narro González en Ciudad del Carmen

Capta la esencia

Inaugurarán esta noche la muestra "Retrato clásico"

Con el objetivo de enseñar a las nuevas generaciones la esencia del retrato de la escuela americana y, de esta forma, impedir que se pierdan sus principios, iluminación y poses, Alejandro Narro González, de la Sociedad Mexicana de Fotógrafos Profesionales, inaugurará hoy en Mérida la exhibición itinerante "Retrato clásico".

La apertura será a las 7 p.m. en la galería de la Casa de la Cultura de Mayab "Leopoldo Peniche Vallado", en la calle 63 entre 64 y 66.

Con la técnica de la escuela americana "se puede captar la esencia de cada persona, como si la foto fuera una huella digital", explicó Narro al *Diario*.

La exposición está conformada por 15 retratos de hombres y mujeres de diferentes edades y orígenes.

"Cuando las personas ven las fotos creen que son modelos, pero no, son personas ordinarias: conocidos, amigos y familiares. Cuando ven sus fotos se sorprenden".

ALESSANDRA CARRILLO AMARO

Alejandro Narro González en la Casa de la Cultura del Mayab

Narro González es de origen tamaulipeco y ha residido durante 28 años en Campeche. Le llamó la atención la fotografía porque él no tenía retratos suyos de cuando era niño, así que decidió aprender la técnica para tener recuerdos de familiares, amigos y sí mismo.

Se capacitó durante cuatro años en la Sociedad de Mexicana de Fotógrafos Profesionales para recibirse como Maestro en Fotografía.

Yucatán es el cuarto estado que visita la exposición, que ya ha estado en Tamaulipas, Veracruz y Campeche. Próximamente llegará a Tabasco. "Como soy de la costa, mi idea fue recorrer los cinco estados que colindan con el Golfo de México", indicó Alejandro Narro.

"Quiero invitar a toda la gente de Mérida a que venga a está exposición. Es muy raro que se exponga este tipo de fotografía hoy en día, porque somos muy contados los que tenemos esta técnica (la americana) aprendida".— ALESSANDRA CARRILLO AMARO

Exposición | Detalles

"Retrato clásico" de Alejandro Narro González estará instalada hasta el martes 25.

■ **Seleccionada**
Una de las imágenes de la muestra ganó un lugar en la colección de honor de la Sociedad de Mexicana de Fotógrafos Profesionales.

■ **Cuestionamiento**
"Las fotografías les transmitirán sensaciones y se harán preguntas", aseguró el fotógrafo.

■ **Velada**
En la ceremonia de inauguración de hoy se servirán bocadillos.

Chomsky convalece en Brasil

Se recupera de un viejo accidente cerebrovascular

TUCSON, Arizona (AP).— El lingüista, activista y crítico social Noam Chomsky está hospitalizado en Brasil, recuperándose de un accidente cerebrovascular que sufrió hace un año, confirmó su esposa esta semana.

Valeria Chomsky, originaria de Brasil, señaló por correo electrónico que su marido, de 95 años, se encuentra en un hospital de Sao Paulo, adonde lo llevó en un avión ambulancia con dos enfermeras una vez que pudo viajar más fácilmente desde Estados Unidos tras el ictus que sufrió en junio de 2023.

La pareja tiene una residencia allí desde 2015.

Valeria Chomsky confirmó los detalles de un reporte de esta semana en el periódico brasileño "Folha de S. Paulo", que dijo que su marido tenía dificultad para hablar y que el lado derecho de su cuerpo estaba afectado. Lo visitan diariamente un neurólogo, un logopeda y un neumólogo.

Valeria declaró al periódico que su marido sigue las noticias y que cuando ve imágenes de la guerra en Gaza levanta el brazo izquierdo por rabia.

Noam Chomsky, considerado por muchos como un símbolo de protesta e independencia, es un influyente activista y crítico que ha cuestionado con frecuencia la política de Estados Unidos en todo tipo de temas, desde Oriente Medio hasta Centroamérica, así como lo que él considera medios de comunicación complacientes.

Millones de personas alrededor del mundo leen y debaten sus ensayos.

El dossier del himno

GONZALO NAVARRETE (*)

En forma sorpresiva se anunció que ya se había elegido la letra para el nuevo himno de Yucatán. Apareció un grupo de personas que presuntamente hizo la súbita elección. Los personajes, por lo demás muy respetables, que conformaron la comisión para la tarea no aparecieron.

Nunca hubo una convocatoria abierta con las reglas conducentes. No parece que haya razón alguna para ese proceder tan oscuro.

En este sentido esta letra no cuenta con legitimidad para representar al pueblo de Yucatán. Estas palabras no constituyen una crítica ni al poema ni a quien lo escribió. Ya habrá gente que analice los versos y su ritmo, en especial el uso del octosílabo, el metro castellano por excelencia, apropiado para los romances, y quizás su relación con las palabras agudas y llanas y las rimas.

Sorprende que la letra solo haga un vaga referencia "al pétreo ropaje", que conlleva una alusión a los cenotes que determinan mucho de la naturaleza del yucateco. Bien dijo Octavio Paz en su poema "Entre la piedra y la flor":

Qué tierra es ésta?, / ¿qué extraña violencia alimenta / en su cáscara pétrea? / ¿qué fría obstinación?

Más ha de sorprender que el hecho histórico por excelencia en Yucatán, la Guerra de Castas, no tuviera una referencia. Estamos urgidos de declaraciones de paz entre nuestros linajes y promesas públicas de que jamás volveremos a enfrentarnos.

Realmente las autoridades no tenían que actuar con esa opacidad: hubieran recurrido al mejor poema de nuestro mejor poeta: "Mi tierra es mía" de Mediz Bolio.

Ojalá se reponga el procedimiento para que esta tentativa tenga la legitimidad que le es imprescindible.

(*) **Cronista de Mérida.**

Se encontrarán seis conjuntos corales

Invitan al público en general a ser testigo del evento

Seis agrupaciones vocales sostendrán mañana sábado un encuentro, abierto al público, en el teatro "Felipe Carrillo Puerto" de la Uady, en la calle 60 entre 57 y 59.

El Encuentro Coral de Verano "Unidos por el canto", que comenzará a las 11 a.m., cuenta con el respaldo, además de la Universidad, de las secretarías de la Cultura y las Artes y de Educación del gobierno de Yucatán, Inbal, el Colegio de Músicos de Yucatán y la Red Nacional de Directores y Coros México.

De acuerdo con información proporcionada, la Camerata Coral, dirigida por Luis Enrique Gómez Zayas, interpretará piezas de Heitor Villa-Lobos, Ventura Romero Armendáriz ("Madrigal"), Agustín Lara y Aguirre del Pino ("La marimba"), Mozart y una tradicional de España ("Cuando te ríes").

El Coro Juvenil del Cedart "Ermilo Abreu Gómez", bajo la dirección de Luis Matos González, participará con temas de Guty Cárdenas, Osvaldo Bazil, Mitch Leigh y uno típico colombiano.

A su vez, Voces de la Ibérica, dirigido por Flor Nalleli González Contreras, interpretará "Negra consentida", "Flor de azalea", "Zapata se queda" y "El cascabel".

Con los integrantes del Taller de Canto Coral del CEBA, bajo la dirección de Leticia Noemí Jiménez Celis, se escucharán "La llorona", "La bikina", "Solamente una vez" y "La bruja".

Con el Ensamble Vocal Mínimo, que dirige Luis Roberto Sánchez Gavito, canciones de Daniel May Pat, Arvelo Torrealba, Eduardo Mateo y una espiritual, además de un poema de Rafael Alberti musicalizado por Antonio Lauro.

Finalmente, el Coro Académico Universitario de la Uady, dirigido por Genny Maricela Cruz Palma, cantará "Andariego", "Caminante del Mayab", "¿Cómo fue?", "Cien años" y "Te quiero".

La entrada a la presentación de mañana es gratuita.— MEGAMEDIA

VÍA FACEBOOK SEDECULTA

Voces de la Ibérica, que dirige Flor Nalleli González Contreras —en la imagen—, participará mañana en el Encuentro "Unidos por el canto"

Fallece premiado arquitecto

Fumihiko Maki fue ganador del Pritzker en 1993

TOKIO (EFE).— El arquitecto japonés Fumihiko Maki, ganador en 1993 del premio Pritzker, considerado el Nobel de esa disciplina, falleció en su casa de Tokio a los 95 años de edad.

Nacido en la capital japonesa el 6 de septiembre de 1928 y discípulo de Kenzo Tange, Maki falleció el jueves 6 pasado por causas naturales, de acuerdo con un comunicado de su estudio, Maki and Associates.

Conocido por su estilo modernista, Maki se graduó de Arquitectura en la Universidad Nacional de Tokio en 1952 y continuó después sus estudios en Estados Unidos, en la reconocida Academia de Arte Cranbook y en la Universidad de Harvard.

Entre sus trabajos más destacados se incluyen la Torre 4 del nuevo World Trade Center en Manhattan, uno de los rascacielos que se levantaron después de los ataques terroristas del 11 de septiembre de 2001.

Asimismo, trabajó en varios pabellones e instalaciones de la Expo Universal de Osaka de 1970, el centro de convenciones Makuhari Messe, uno de los más importantes de Japón y situado en la prefectura de Chiba, al este de Tokio; la sede en la capital japonesa de la cadena de televisión Asahi, el Gimnasio Metropolitano y el Museo Nacional de Kioto.

Entre los proyectos que están en vías de concretarse se encuentra un nuevo edificio para la sede de Naciones Unidas en Nueva York y las instalaciones de la administración municipal de la ciudad de Yokohama.

AP

Fumihiko Maki en su oficina de Tokio en julio de 1999. A lo largo de su carrera fue maestro de Arquitectura y Diseño Urbano en Harvard

Lanzamientos de cine en Mérida

"Los Extraños: Capítulo 1"

El director Renny Harlin, reconocido por sus éxitos en el cine de acción y sus incursiones en el género del terror, regresa con una nueva propuesta escalofriante: "Los Extraños: Capítulo 1". En la precuela de la atemorizante saga, Harlin nos sumerge en un mundo de suspenso y peligro en que los protagonistas se enfrentan a fuerzas oscuras y misteriosas. En esta entrega seguimos la historia de Maya, interpretada por Madelaine Petsch, una joven mujer que comienza una nueva vida con su prometido y que se ve atrapada en una pesadilla cuando un viaje en auto los lleva a una cabaña aislada en medio de un oscuro bosque.

"Intensamente 2"

La película de Disney y Pixar "Intensamente 2" regresa a la mente de la adolescente Riley justo cuando el cuartel general está sufriendo una demolición para hacer sitio a algo inesperado: ¡nuevas emociones! Alegría, Tristeza, Furia, Temor y Desagrado, que llevan mucho tiempo ejecutando una misión exitosa, no están seguros de cómo sentirse cuando surge Ansiedad.
Y parece que no está sola. Maya Hawke da su voz en inglés a Ansiedad, junto a Amy Poehler como Alegría, Phyllis Smith como Tristeza, Lewis Black como Furia, Tony Hale como Temor y Liza Lapira como Desagrado. Es dirigida por Kelsey Mann.

"Club Cero"

Cuenta la historia de Novak, una joven profesora de nutrición que goza de cierto reconocimiento. Novak es invitada a impartir clases sobre "alimentación consciente" en un prestigioso internado.
El objetivo principal de la materia de la profesora Novak es que los alumnos lleguen a aprender que comer menos es más saludable. Hace entender a los alumnos que éste es el futuro proambiente y es una forma de manifestarse en contra del sistema.
Poco a poco las autoridades de la escuela y los padres de familia notan cambios en los hábitos de sus hijos. La película cuenta con un guión que utiliza a la alimentación para evidenciar los problemas de comunicación entre padres e hijos.

MEGAMEDIA

Planea retirarse con dignidad

Fonsi no se ve dentro de 25 años en los escenarios

MADRID (EFE).—Luis Fonsi asegura que "no se ve" dentro de otros 25 años en un escenario, sino más bien "pescando en su barquito", cuando hoy publica su último disco de estudio, el número 12, titulado "El viaje", con el que celebra un cuarto de siglo de carrera.

"Por ahora, no pienso en retirarme, pero no creo que cumpla 25 años más de carrera", explica.

"Todavía tengo mucha energía y quiero seguir haciendo esto por muchos años más, pero uno también tiene que saber retirarse dignamente, no creo que vaya a estar a los 65 o 70 años bailando 'Despacito'", afirma el cantante mientras se marca un compás con los brazos.

Disculpa a Mick Jagger y Bruce Springsteen, que piensan morir en el escenario, porque "son brutales", pero él no se ve así.

VÍA INSTAGRAM

Luis Fonsi posa en una sala de cine, en San Juan, Puerto Rico, en la presentación de su disco "El viaje"

Para Luis Alfonso Rodríguez López-Cepero (San Juan, 1978), estos veinticinco años "han sido un viaje y, como todo viaje, ha tenido altos y bajos, pero en general ha tenido mucha luz, ha sido hermoso". "Y no me quejo absolutamente de nada", apostilla.

Cumplido su sueño, "no cambiaría nada"

"No cambiaría nada —asegura el artista—, he ido aprendiendo sobre el camino. Cuando comencé mi primer disco era cumplir un sueño, era lanzarme al vacío a través de canciones y ver si, de alguna manera, iba a conectar con el público".

"Hace 25 años, era otro mundo, la música era diferente, especialmente la manera en que se promovían los discos y se consumía".

"Pero me encanta cómo el mundo está girando y creciendo. Ahora, asegura, yo siento más cercanía con el público, quizás por las redes sociales... Pero, al final del camino, dentro de todos los cambios que hay, todo se resume en una canción, que es lo que más disfruto de mi profesión".

Y puede haber "mil estrategias y mil cosas, y mánagers y disqueras, que si esto, que si aquello; pero si no hay una canción, no hay nada, entonces el mayor reto mío como cantautor es sentarme a escribir canciones y conectar con la gente".

Sin embargo, Fonsi cree que la pareja más sorprendente para su público ha sido el cantautor y compatriota Jay Wheeler, con el que canta "San Juan", porque "él es más conocido por el género urbano y esta canción es una balada medio 'country'".

Sobre su forma de crear, Fonsi responde que le apasiona conocer el proceso creativo de otros artistas, de hecho, cuenta que, cuando empezaba, le preguntó a Juan Luis Guerra, que es uno de sus compositores favoritos, cómo hacía él.

"Se lo he preguntado a mucha gente y, al final, creo que todos terminamos diciendo lo mismo: que la música no es como construir algo físico, es algo emocional y depende del lugar, el día.

Se reconoce "peleón" cuando quiere defender alguna canción que se le ha metido en el alma, sin tener en cuenta discográficas, productores, mánager o amigos, aunque afirma que siempre les pide opinión.

Pero lograr un producto acaba siendo "un balance, pero por suerte mi equipo y la disquera confían en mí, y si hay algo que me apasiona, lo apoyan", comenta.

Sobre el éxito de "Despacito", Fonsi dice que "no es de escarbar mucho", sino de dejar las cosas como están, "no buscar el porqué".

De un vistazo

Colaboraciones
■ De "Buenos Aires", a "Pasa la página" (Panamá), o "Santiago", "La romana", "Marbella", a dúo con el rapero Omar Montes, "Roma" con Laura Pausini, o "Santa Marta" con Carlos Vives, son algunas de la colaboraciones en la carrera de Fonsi.

Diferentes motivos
■ Las ciudades de disco no son sus "favoritas", sino que cada una ha llegado a las canciones por motivos diferentes. De inspiración, o de rimas.

Gira 2024
■ Luis Fonsi ha confirmado 18 fechas alrededor del mundo, empezando por Calahorra (La Rioja) el próximo 22 de junio.

Causan actividad sísmica

Fans de Taylor Swift agitaron la tierra con su baile

GLASGOW (EFE).—Miles de seguidores de Taylor Swift tomaron literamente la canción "Shake It Off (Sacúdelo)" y agitaron la tierra con sus bailes y aplausos durante los conciertos de la artista en Edimburgo, generando actividad sísmica a seis kilómetros de distancia del estadio de Murrayfield.

Según publicó ayer el British Geological Survey (BGS), el primer concierto fue el más enérgico de los tres días, con los "swifties" haciendo que el suelo se moviera un máximo de 23.4 nanómetros (nm), en comparación con 22.8 nm y 23.3 nm el sábado y domingo, respectivamente.

Los detectores de la agencia nacional de monitoreo de terremotos del Reino Unido registraron a los fans bailando al ritmo de la música y alcanzaron un pico de 160 pulsaciones por minuto durante "Ready For It?".

Según el BGS, en esos momentos la multitud transmitió alrededor de 80 kilovatios de energía, el equivalente a unas 6,000 baterías de coche.

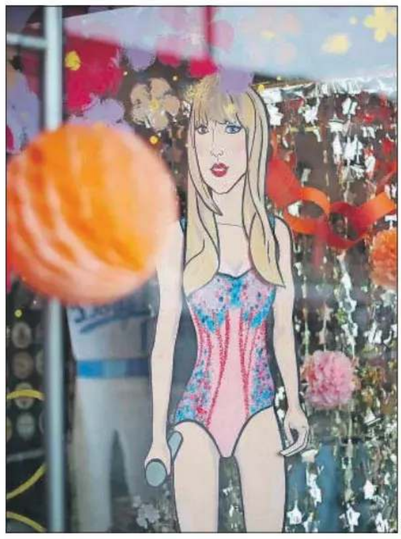

EFE

Una vitrina con artículos de Taylor Swift. La cantante tocará tres noches en el estadio Anfield del Liverpool como parte de su gira mundial

Las canciones "Shake It Off" y "Cruel Summer" también registraron actividad sísmica, y se detectó un pico durante un aplauso de cuatro minutos para "Champagne Problems".

"Es increíble que hayamos podido medir la reacción de miles de asistentes al concierto de manera remota a través de nuestros datos", dijo en un comunicado Callum Harrison, sismólogo del BGS.

El movimiento fue detectado en dos estaciones de monitoreo, la más lejana de las cuales estaba a 6 kilómetros de distancia del foro, en la oficina de BGS en la Universidad de Heriot Watt, en la capital escocesa.

Los tres conciertos en Edimburgo registraron un récord de asistencia en un estadio escocés, con 220 mil personas que vinieron de todo el mundo para ver el espectáculo de tres horas que abarca toda la carrera musical de Swift.

Esta no es la primera vez que la cantante estadounidense hace temblar la tierra: en sus conciertos en Seattle (EE.UU.) generó una actividad equivalente a un terremoto de magnitud 2.3, y también en Los Ángeles se registró actividad el verano pasado.

Fin de gira

El viernes 7 pasado fue el primero de los 15 conciertos de "The Eras Tour" en el Reino Unido, que culminará el 20 de agosto en Londres, después de ocho noches en el estadio de Wembley.

Piqué le causó un fuerte dolor

Un "agujero" en el pecho fue lo que sintió Shakira

LOS ÁNGELES.— En una entrevista con "Rolling Stone", Shakira reveló que su ruptura con Gerard Piqué la sintió como tener un "agujero en el pecho".

En medio de lo que Shakira describió como un "infierno", la cantante encontró en la música su refugio y vaya que esta le dejó muchas ganancias también.

Pero, a pesar de que la música de Shakira —de 47 años— encabezaba listas de popularidad, hubo varias situaciones que opacaban su alegría. A más de un año de haberse separado de Gerard Piqué, Shakira le reveló a la revista "Rolling Stone" cómo sintió su ruptura.

Luego de 12 años y hacer una familia con el español, Shakira comparó su sentimiento de separación.

Pues además de sentir un dolor tan fuerte que en ocasiones la incapacitaba para funcionar, la cantante insinuó que se sentía vulnerable ante la gente.

INTERNET

Shakira posa en la portada de la revista "Rolling Stone" de julio

En gran parte, este sentimiento se habría debido a que la vida privada de la colombiana quedó expuesta por los medios de comunicación de todo el mundo.

Sin embargo, en medio de lo que Shakira describió como un "infierno", la cantante encontró en la música un refugio y la forma de transferir fuera de ella ese sentimiento.

Así que los primeros lanzamientos de Shakira reflejan su dolor y rabia, y no fue sino hasta su colaboración con Bizarrap —de 25 años de edad— que Shakira sintió un verdadero alivio.

CALIDAD DE VIDA

FOTOGRAFÍAS DE CARLOS DE LA CRUZ MONTES DE OCA

Un aspecto de la variedad de proyectos que se presentan en la Expo Inside Design 2024, inaugurada ayer

Deslumbra el diseño

En la Universidad Modelo, la Expo Inside Design

"El diseño no solo es que las cosas se vean bonitas, sino que las cosas funcionen para alguien", expresó el maestro Carlos Sauri Quintal, director general de la Universidad Modelo, al inaugurar la Expo Inside Design.

En el evento participan 41 estudiantes de séptimo y octavo semestres de las licenciaturas en Diseño de Productos, Diseño de Moda, Diseño Industrial y Diseño Interactivo, y se presentaron 32 proyectos.

La exposición se montó en la explanada principal de la universidad con el fin de que los visitantes pudieran conocer a detalle cada uno de los proyectos, entre los cuales se cuentan ropa, calzado, joyería y muebles.

"La idea es que las personas que nos visitan entiendan cómo se empieza a hacer una idea, cómo se identifican problemáticas y necesidades de nuestro entorno para que ellos (los alumnos) puedan dar soluciones a través del diseño y lograr que haya un impacto positivo en la sociedad", señaló la maestra Magaly Navarro Ávila, coordinadora administrativa de la Escuela de Diseño.

En la exposición se cuenta con la participación de 41 estudiantes de varias licenciaturas, los cuales presentan un total de 32 proyectos

En esta ocasión, de los 32 proyectos presentados, 11 son de Diseño de Moda; ocho de Diseño Industrial; dos de Diseño de Productos, y dos de Diseño Interactivo.

En su mensaje inaugural, el maestro Sauri Quintal resaltó que eventos como el Inside Design son la razón de ser de todo lo que se hace todos los días: el poder convertir en una realidad lo que se aprende, cómo se aprende, hacer el proceso, transformarlo en algo.

"Significa que estamos trabajando en equipo y haciéndolo bien, que ustedes, estudiantes, salen con una serie de capacidades que no tenían hace 3, 4 o 5 años (…) quiero felicitarles porque el que se logre este momento es mucho trabajo", dijo.

En su mensaje, Sauri Quintal citó al diseñador Frank Chimero, quien dice que la gente ignora el diseño que ignora la gente, "por eso creo que si seguimos trabajando en esta metodología en la que vamos a buscar lo que se necesita para hacer diseño lo estamos haciendo bien".

También se refirió a la diseñadora Jessica Walsh al afirmar que uno debe hacer el trabajo que alimente su alma, no su ego.

"Si seguimos diseñando pensando en la gente y alimentando el alma, estamos haciendo el diseño que se hace en la Universidad Modelo", señaló.

Después de la inauguración, autoridades, alumnos e invitados realizaron un recorrido por los diferentes módulos.— IVÁN CANUL EK

El espacio no fue un objetivo fácil

Viacheslav Zúdov voló en 1976 a la EEI en Soyuz-23

MOSCÚ (EFE).— El cosmonauta soviético Viacheslav Zúdov, tripulante de la Soyuz-23 en 1976, falleció a los 82 años, según informó ayer el Centro Gagarin de Preparación de Cosmonautas.

"Viacheslav Zúdov falleció a los 82 años el 12 de junio", indicó el centro en un comunicado publicado en su página web.

Añadió que la ceremonia de despedida tendrá lugar hoy en el Cementerio Memorial del Ministerio de Defensa en el norte de Moscú.

Zúdov se sumó al destacamento de cosmonautas soviéticos en octubre de 1965 y once años después viajó al espacio a bordo de la Soyuz-23 junto con Valeri Rozhdenstvenski.

Durante la misión estaba previsto el acople de la Soyuz-23 a la estación orbital Saliut-5; sin embargo, debido a un fallo del sistema de acople automático y la imposibilidad de efectuar manualmente la maniobra, la nave espacial se vio obligada a regresar a la Tierra.

Ahí no acabaron las aventuras de esta tripulación, ya que la nave espacial descendió a 195 kilómetros al suroeste de la ciudad kazaja de Tselinograd, cuyo nombre actual es Astaná, la capital de Kazajistán.

En vez de descender en tierra firme, como estaba previsto, la nave se convirtió en la primera en hacer un acuatizaje, ya que se posó en el lago Tenguiz.

A ello se sumaron condiciones climáticas adversas, ya que el acuatizaje tuvo lugar durante la noche y en medio de una intensa nevada. Debido a problemas en el sistema de comunicación y otros desperfectos de la nave, los cosmonautas tuvieron que esperar cerca de 12 horas antes de ser rescatados por un helicóptero.

Aunque posteriormente fue integrante suplente de varias tripulaciones, nunca volvió a volar al espacio y se dedicó a la preparación de nuevos cosmonautas en el Centro Gagarin hasta que se jubiló en 1992.

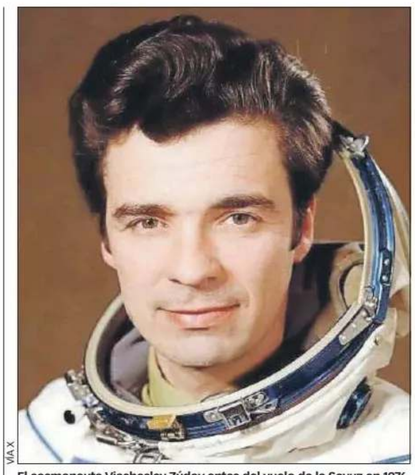

VIA X

El cosmonauta Viacheslav Zúdov antes del vuelo de la Soyuz en 1976

Starliner | Retraso

El regreso a la Tierra del primer vuelo tripulado de Boeing se pospone por nuevas fugas.

Más planes
De finalizar con éxito la misión, la NASA completará el proceso de certificación hacia fines de este año y Boeing prevé realizar su primer viaje operacional a la EEI en febrero de 2025.

Avanza Elon Musk
SpaceX desde mayo de 2020 ha realizado 13 viajes tripulados.

Se pospone regreso

Por otro lado, la primera misión espacial tripulada de la empresa Boeing, que llegó el pasado jueves 6 a la Estación Espacial Internacional (EEI), retrasó cuatro días su regreso a la Tierra —previsto para hoy— debido a filtraciones de helio.

La nave ya había tenido problemas técnicos para su lanzamiento desde Florida —entre ellos fugas de helio— que pospusieron la misión durante casi un año.

Según Boeing, la cápsula tripulada por Barry "Butch" Wilmore y Sunita "Suni" Williams, ha presentado cinco fugas de helio, el gas que se utiliza en los sistemas de propulsión para permitir que se enciendan.

WhatsApp agrega nuevas funciones

De videollamada de 32 usuarios a orador destacado

MADRID (EFE).— WhatsApp incorporó actualizaciones en su servicio de llamadas, entre ellas un aumento en el número de participantes: a partir de ahora se podrán realizar videollamadas con hasta 32 usuarios en todos los dispositivos.

Ésta y otras funcionalidades, como la de orador destacado, mejorarán las llamadas en todos los dispositivos, según WhatsApp, que señala que se implementarán en las próximas semanas.

"Desde que presentamos las llamadas de WhatsApp en 2015 continuamos mejorando esta función: incorporamos llamadas grupales, videollamadas y soporte multiplataforma y hoy tenemos varias actualizaciones que mejorarán aún más las llamadas en todos tus dispositivos", señala la firma.

Una de las funciones es la pantalla compartida con audio. Según WhatsApp, ésta es "ideal" para ver vídeos con otras personas y permite compartir el audio cuando se comparte pantalla.

Hablante destacado

Otra es la de orador destacado: los usuarios podrán ver fácilmente quién tiene la palabra porque la persona que habla se destacará en automático y aparecerá de primero en la pantalla.

Y la tercera actualización es la de más participantes. Se podrán realizar videollamadas con hasta 32 personas en todos los dispositivos (hasta ahora esto solo era posible en los teléfonos celulares).

En cuanto al audio, la aplicación de mensajería señala en una entrada en su blog que continuará trabajando "sin cesar" en su calidad, así como en la del vídeo para que se hagan llamadas más claras se esté donde esté.

Hace poco lanzó el códec —archivo o dispositivo que permite codificar y descodificar datos— MLow, que mejora la confiabilidad de las llamadas.

"Gracias a esta mejora, desde tu celular podrás realizar llamadas sin interferencias de ruidos y eco si el entorno es ruidoso, así como videollamadas con mayor resolución si tu conexión es más rápida".

El audio suele ser más nítido, incluso si existe poca conectividad de red o el dispositivo es más antiguo, apunta la aplicación, que asegura: "Seguiremos implementando mejoras en las llamadas de WhatsApp para que tus llamadas privadas tengan la mejor calidad dondequiera que estés".

CALIDAD DE VIDA

"Hoy se hizo realidad"

Dos colaboradores ya son parte de la Galería de Valores

En el marco del aniversario 99 de *Diario de Yucatán* y su unión estratégica con **Dypaq** se rindió homenaje a dos colaboradores, que durante 15 años han sido pilares del crecimiento, expansión y transformación de la empresa de mensajería.

En la Galería de Valores de las instalaciones de **Dypaq** se presentaron los retratos de Martha Beatriz Romero Valencia, quien es ejecutiva comercial, y Armín Guadalupe Dzul Rosales, chofer de distribución.

Rafael Medina Alcalá, gerente de servicios corporativos de *Grupo Megamedia*, recordó que estos homenajes se realizan en el marco de los 99 años del *Diario*. "En este momento de celebración reconocemos su trabajo y entrega, cuyo compromiso ha sido fundamental para llevar a nuestra organización hacia nuevos horizontes".

Martha Beatriz Romero Valencia, quien viajó desde Veracruz para este acto, admitió que se sentía muy feliz de haber recibido el reconocimiento. "Soy agente de ventas de la sucursal de Veracruz. Cuando estaba iniciando la empresa en esa zona tuve la oportunidad de ingresar y desde ese día a la fecha estoy en ese puesto; he sido partícipe de ese crecimiento y desarrollo de esa sucursal", manifestó.

Para ella, es un honor pertenecer a esta empresa, "estoy muy agradecida, creo soy la primera persona foránea y es una doble emoción".

"Pertenecer a esta agrupación obliga al compromiso continuo de aspirar a un crecimiento", indicó.

En la ceremonia estuvo presente Eduardo Barrientos Euán, director de **Dypaq**, y varios de sus compañeros, de quienes recibió abrazos y felicitaciones.

Junto a estas líneas, Martha Beatriz Romero Valencia posa con Eduardo Barrientos Euán, director de Dypaq; debajo, Armín Guadalupe Dzul Rosales acompañado de su esposa, Marlene Canché

FOTOGRAFÍAS DE ILSE NOH CANCHÉ Y DARINKA RUIZ MORIMOTO

Segundo homenajeado

Por su buen desempeño laboral, durante 15 años, como chofer de distribución, con gran sentido de responsabilidad y compañerismo, Armín Guadalupe Dzul Rosales también fue incluido en la Galería de Valores.

Limbert Domínguez Castillo, gerente corporativo de Capital Humano, dirigió las palabras de agradecimiento y felicitaciones al homenajeado en nombre de la empresa y sus colaboradores, haciendo hincapié en el compromiso que Dzul Rosales ha tenido con la empresa a lo largo de década y media.

En entrevista, el homenajeado habló de la gran satisfacción que siente por su trabajo y que no imaginó que el tiempo pasaría tan rápido, pues, aunque veía las fotos de la Galería, no sabía si llegaría a estar ahí. "Hoy se hizo realidad", subrayó.

Recordó con nostalgia sus primeros años y cómo poco a poco fue fijándose metas y alcanzándolas.

Dzul Rosales estuvo acompañado de su esposa Marlene Canché, a quien agradeció el apoyo que le ha brindado en cada momento.

Tras la develización no podía faltar la foto del recuerdo acompañado de sus compañeros y directivos.— CLAUDIA IVONNE SIERRA MEDINA Y DARINKA RUIZ MORIMOTO

GALERÍA

Encuentra en nuestro sitio más imágenes de los homenajes en *Dypaq*:

tinyurl.com/mr4y7zrw

yucatan.com.mx

Sienten "culpa de sangre"

Lo sucedido en Auschwitz, una marca imborrable

BERLÍN (EFE).— Kai Höss, uno de los nietos de Rudolf Höss, comandante de Auschwitz, confronta la culpa de su abuelo en una entrevista con la revista "Der Spiegel" y en un documental titulado "La sombra del comandante", en el que también aparece su padre Hans Jürgen.

"Hay sangre en las manos de la familia Höss", dice Kai en el documental. "Naturalmente no somos culpables. Pero una especie de culpa de sangre nos alcanza".

El silencio acerca de los crímenes, según Höss, hace que la culpa pase de una generación a otra.

La primera vez que Kai Höss supo de los crímenes de su abuelo fue en sus tiempos del colegio, al comienzo de la preparatoria. "Estaba en el sexto o séptimo curso y hablamos en clase del Holocausto, cuando se mencionó el nombre de Höss me despertó la atención y le pregunté a mi madre si teníamos algo que ver con ese hombre. Mi madre dijo que ese hombre era mi abuelo, nunca antes habíamos hablado de él", recuerda.

"Más tarde, cuando tenía 16 o 17 años, antes de ir al ejército leí los apuntes autobiográficos que Rudolf Höss había escrito en la cárcel después de la guerra. Quedé horriblemente golpeado y asqueado. Mi abuelo era el genocida más grande de la historia de la humanidad", explica.

Limpiar su imagen

Al ser preguntado acerca de un pasaje de las memorias de su abuelo, en la que éste dice haber tenido piedad con sus víctimas, el nieto asegura no creer en el arrepentimiento del comandante de Auschwitz. "Al menos Judas, el traidor a Jesús, sintió ira y desesperación. Arrojó en el templo las monedas que había recibido y se ahorcó. Rudolf Höss, en cambio, lo único que quería era maquillar su imagen", recalca.

En su casa, Kai Höss nunca oyó hablar del Holocausto. "Mi familia vivía una vergüenza colectiva, eso explica el silencio persistente".

La abuela, Hedwig Höss, después de que su marido fuera ahorcado por crímenes de guerra, se fue a vivir al sur de Alemania, donde nadie la conocía, con sus cinco hijos y no abordó nunca el tema.

De un vistazo

Visitan Auschwitz

■ Para el documental —el cual fue dirigido por Daniela Völker— Kai Höss y su padre Hans Jürgen visitaron Auschwitz. "Para ambos, el viaje a Auschwitz fue triste y doloroso. Mi padre estaba sinceramente consternado al ver el crematorio", dice Kai.

La ira no domina a los empleados latinos

Es la región del mundo que tiene el nivel más bajo

WASHINGTON (EFE).— América Latina y el Caribe, con un 14%, es la región a nivel mundial con un porcentaje más bajo de empleados que experimentan ira a diario derivada del trabajo, según el informe de 2024 sobre el estado del lugar de trabajo de Gallup.

Los datos del nuevo informe revelan que, después de varios años en ascenso, el bienestar de los trabajadores en relación con sus puestos disminuyó en 2023 a nivel mundial, aunque América Latina tiene el segundo porcentaje regional más alto de empleados comprometidos.

La empresa consultora relaciona esta tendencia positiva de la región con el compromiso de los empleados con el aumento de la seguridad de los mercados de dichos países.

En Latinoamérica y el Caribe, el 32% de los empleados se sienten comprometidos con su trabajo —dos puntos porcentuales más que en 2022—, mientras que el promedio global es del 23% y el europeo, del 13%. Este dato solo es superado en Estados Unidos y Canadá (33%).

De todas formas, estas cifras difieren entre el conjunto de países latinoamericanos, ya que entre el primero y el último de los 18 países que confieren la calificación hay una diferencia de 23 puntos porcentuales.

El primer lugar de compromiso laboral en la región lo ocupa El Salvador con un 41% (cuatro puntos más que en 2022), seguido de Panamá (35%), Costa Rica (34%), República Dominicana (33%) y Guatemala (31%).

En el otro extremo están Bolivia con 18% de trabajadores comprometidos con su empleo y Colombia y Ecuador, ambos con 21%.

"Los resultados muestran un panorama complejo y variado en los distintos países de la región. Mientras que algunas naciones han mostrado mejoras significativas, otras continúan enfrentando desafíos", afirma el consultor senior de Gallup Pablo Diego Rosell.

Esta información se basa en el análisis que hace anualmente Gallup de aspectos relacionados con los empleados, como su compromiso con el trabajo y su deseo de dejarlo, la evaluación de la vida, el clima laboral y el estrés, la ira, la tristeza y la soledad diaria.

En el contexto de Latinoamérica y el Caribe, destaca el hecho de que Bolivia es el país con más trabajadores que padecen estrés diario (55%), con más empleados con ira diaria (25%), con más tristeza diaria (32%) y con más ganas de cambiar de trabajo (61%).

Los empleados de América Latina y el Caribe tienen el nivel más bajo de ira diaria en el mundo, informó la empresa consultora Gallup

CORTESÍA

Aliada para obtener mejores resultados

Cirugía robótica, pieza clave en la labor de médicos

"El robot no convierte a un mal cirujano en un buen cirujano", dijo el doctor Pablo Cornejo, especialista en Ortopedia ecuatoriano.

"El cirujano controla las variables, lo que es importante; eso no debemos perderlo de vista".

El sistema robótico es colaborativo, complementa las habilidades del cirujano; se trata de una técnica robótica predictiva con un aprendizaje que puede ser automático y que da resultados en cada procedimiento.

Explicó que el sistema mejora la satisfacción del paciente y su uso registraría un incremento de un 635% en los próximos 10 años.

El doctor Pablo Cornejo tuvo a su cargo la conferencia "Ventajas de cirugía robótica" como parte del Congreso Internacional de la Asociación Mexicana de Cirugía Reconstructiva, Articular y Artroscopia, que se realiza en el Centro Internacional de Congresos.

"Es un sistema de aprendizaje autónomo que complementa habilidades del cirujano; es el futuro para las cirugías ortopédicas", declaró ante los presentes.

A través de la robótica se desea conseguir la restauración biomecánica, una mejor restauración mecánica y una adecuada atención de los ligamentos. "Esta precisión de alineación hace que el manejo de los tejidos blandos sea con mayor cuidado".

El doctor Pablo Cornejo, especialista en Ortopedia de origen ecuatoriano, al dar ayer la conferencia titulada "Ventajas de cirugía robótica"

SOFÍA VITAL CHABLÉ

Además, disminuye las tasas de remisión, hay un mejor control del dolor y una terapia con mejores resultados para el paciente.

Artroplastia de rodillas

A pesar de que la cirugía robótica existe desde hace varios años para diferentes especialidades médicas, la cirugía robótica para la artroplastia total de rodillas es un tema novedoso en el mundo, apuntó.

"La utilización de un robot te guía para la mejor colocación de la prótesis y, por ende, la satisfacción del paciente", manifestó.

La artrosis es un problema que afecta en su mayoría a las personas de la tercera edad. Sin embargo, también hay gente joven que por diferentes circunstancias, como obesidad, mala alineación de las piernas, fracturas y problemas en los meñiscos o ligamentos cruzados, presentan artrosis.

La artrosis puede llegar a ser incapacitante por el dolor. "La capacidad funcional y deambular es muy limitada y eso repercute no solo en articulación sino metabólicamente en todo el cuerpo, y uno empieza a tener diabetes, insuficiencia renal y otras enfermedades que llevan a una calidad de vida mala", advirtió.— CLAUDIA SIERRA MEDINA

CALIDAD DE VIDA

TRIBUNA MÉDICA

Los hombres sí consumen más carne que las mujeres

Un estudio en "Nature Scientific Reports" detalla que este hábito es aún más pronunciado en los países desarrollados

CHICAGO (AP).— De vacaciones en Chicago procedentes de Europa, Jelle den Burger y Nirusa Naguleswaran comieron en Dog House Grill: un clásico sándwich italiano de carne para él, queso asado para ella.

Ambos piensan que la forma en que sus géneros se alinearon con su elección de alimentos no fue coincidencia. Naguleswaran dice que hay más probabilidades de que las mujeres no elijan la carne y se preocupen por la forma en que su dieta afecta al ambiente y otras personas. "No quiero que me malinterpreten, que los hombres se sientan atacados", dijo riendo Naguleswaran, quien es de Holanda.

Señaló que le encanta comer carne, pero que dejarla por razones climáticas era más importante para ella. "Simplemente por naturaleza nos preocupamos por los demás", consideró.

Estarían relacionados

Ahora, los científicos pueden decir con más confianza que nunca que el género y las preferencias de consumo de carne están relacionados. Un artículo publicado esta semana en "Nature Scientific Reports" muestra que la diferencia es casi universal entre culturas y que es aún más pronunciada en los países más desarrollados.

Los investigadores ya sabían que en algunos países los hombres comen más carne que las mujeres. Y que en los países más ricos se come más carne en general. Pero los más recientes hallazgos sugieren que cuando hombres y mujeres tienen la misma libertad social y financiera para tomar decisiones sobre sus dietas divergen entre sí: los hombres comen más carne y las mujeres comen menos.

Esto es importante porque el 20% de las emisiones globales de gases de efecto invernadero que calientan el planeta proviene de productos alimenticios de origen animal, según una investigación previa de la Universidad de Illinois.

Los autores del nuevo informe creen que sus hallazgos podrían afinar los esfuerzos para persuadir a la gente de comer menos carne y lácteos. "Cualquier cosa que se pueda hacer para reducir el consumo de carne en los hombres tendría un mayor impacto, en promedio, que entre las mujeres", afirmó Christopher Hopwood, profesor de psicología de la Universidad de Zúrich y uno de los autores del artículo.

El trabajo fue financiado por Mercy for Animals, una organización sin fines de lucro dedicada a acabar con la crianza animal.

Hopwood aclaró que no está afiliado a la organización ni es activista.

Los investigadores preguntaron a 28,000 personas en 23 países de cuatro continentes qué cantidad de distintos tipos de alimentos ingerían cada día.

Descubrieron que, con excepción de China, India e Indonesia, las diferencias de género en consumo de carne eran más altas en países con mayores puntuaciones de desarrollo e igualdad.

Solo el 5% de terapias probadas en animales llega al humano

Únicamente una de cada veinte intervenciones llega a contar con la aprobación reglamentaria de autoridades sanitarias

MADRID (EFE).—Desde que una terapia se prueba con animales hasta su aprobación para el uso humano hay un largo recorrido y muchas de ellas se quedan en el camino, según un estudio que indica que solo el 5% logra la aprobación reglamentaria para el uso en personas.

Un estudio encabezado por la Universidad de Zúrich y que publica "Plos Biology" revisó 122 publicaciones de investigaciones biomédicas que describen 54 enfermedades humanas y 367 intervenciones terapéuticas. La proporción global de terapias que pasaron de estudios con animales a estudios con humanos fue del 50%; un 40% progresó a ensayos clínicos controlados aleatorizados y solo el 5% (una de cada 20 terapias) logró obtener la aprobación reglamentaria de autoridades sanitarias.

Los plazos medios para alcanzar las distintas etapas fueron de cinco años hasta cualquier estudio en humanos, siete años hasta ensayos controlados aleatorizados y 10 años hasta la aprobación reglamentaria.

El trabajo concluye asimismo que existe concordancia en los resultados positivos en modelos animales y en humanos en un 86% de los casos. Los estudios con animales se utilizan en la investigación básica para conocer aspectos de las enfermedades humanas y han allanado el camino para ciertas innovaciones terapéuticas, aunque hay varios pasos que seguir antes de ser aprobado para uso humano.

MÁS INFORMACIÓN

Lee más notas de Tribuna médica en nuestro sitio:

https://cutt.ly/owXrPwFF

yucatan.com.mx

TODA LA CERVEZA QUE PUEDAS TOMAR ES gratis

PROMOCIÓN VÁLIDA EN EL CONSUMO DE ALIMENTOS.

RESERVA: 999 406 9274

SANBRAVOMX

* Cervezas participantes: Sol, Superior, Tecate Light, Xx laguer, Xx ambar, Amstel Ultra, Bohemia clara, Bohemia oscura, Heineken. No aplica cervezas artesanales. Vigencia 30/Diciembre/2024. No aplica en días festivos. No aplica con otras promociones, paquetes, ni descuentos. Aplica restricciones.

SANBRAVO SEAFOOD & STEAKHOUSE

2022 Travellers' Choice Tripadvisor

EVITE EL EXCESO

CALIDAD DE VIDA

Contrincantes en Netflix

Saldrá "Chestnut vs. Kobayashi: Unfinished Beef"

LOS ÁNGELES (AP).— Después de que los organizadores del concurso de comedores de hot dogs Nathan's Famous del 4 de Julio dieran a conocer que Joey Chestnut no participaría este año debido a que firmó un acuerdo con una marca rival de salchichas, Netflix anunció rápidamente nueva competencia entre Chestnut y su "acérrimo contrincante".

Chestnut, 16 veces campeón de la competencia, se enfrentará a Takeru Kobayashi, su frecuente rival en Nathan's, en un especial en vivo que tendrá lugar el 2 de septiembre próximo, de acuerdo con el anuncio del servicio de streaming.

En la competencia, titulada "Chestnut vs. Kobayashi: Unfinished Beef", los competidores comerán perros calientes con salchichas de carne de res, un posible guiño a los reportes de que la marca rival con la que firmó Chestnut es Impossible Foods, la cual produce hot dogs a base de plantas.

AP

Joey Chestnut compite contra el excampeón Takeru Kobayashi, el 4 de julio de 2009, en Nueva York

Major League Eating, la organización que supervisa el concurso de Nathan's, anunció esta semana que el acuerdo de Chestnut representaba un problema de "exclusividad" y añadió que fue decisión de él retirarse del concurso en el que ha participado desde 2005.

"Lo amamos. Los aficionados lo aman", dijo George Shea, un organizador de eventos de Major League Eating. "Él tomó la decisión".

Pero Chestnut negó haberlo decidido. En la red social X publicó que fue decisión de Nathan's y de la Major League Eating, y añadió que esto "privaría a los aficionados de la usual alegría y entretenimiento del día feriado".

"¡Sigan hambrientos!".

De un vistazo

Expansión de Netflix

■ La competencia de comer hot dogs es el intento más reciente del servicio de streaming por expandirse hacia la televisión en vivo, con énfasis en los eventos deportivos, entre los cuales se incluyen partidos de la NFL en Navidad este año y la serie "Raw" de la WWE en 2025.

Oso se acuesta en una hamaca

Vecinos graban a dos ejemplares mientras juegan

WAITSFIELD, Vermont (AP).— Noah y Kristen Dweck han visto varios osos negros en los alrededores de su casa en Vermont, pero nunca algo así: un oso relajándose en su hamaca.

Noah Dweck grabó esta semana un vídeo en el que se ve en su jardín de Waitsfield a dos jóvenes animales, uno de los cuales está sentando en su hamaca.

"Era encantador. Fue una escena divertida", declaró a The Associated Press.

Dweck dijo que estaba sentado en un escritorio de su casa, cerca de la estación de esquí de Sugarbush, cuando oyó el sonido de la hamaca. Pero no tardó en darse cuenta que no había viento.

"Inmediatamente supe que eran los osos", afirmó. Subió a toda prisa a la segunda planta, se asomó por la ventana y vio a un oso que miraba con curiosidad al otro, que estaba pasando el rato en la hamaca.

AP

El oso negro disfrutando de una hamaca en el patio posterior de la residencia de Noah Dweck

Grabó un vídeo con su iPhone y ahuyentó a los osos. El canal de televisión de Burlington WPTZ fue el primer medio en informar sobre el avistamiento.

"Vivimos en un área muy activa para los osos. Los osos están muy acostumbrados al contacto humano, así que supongo que ya se habían encontrado antes con otras hamacas", afirmó Dweck.

"Para ser sincero, me sorprendió mucho que no se cayera de la hamaca y que supiera cómo hacerlo. Fue bastante divertido de ver".

Reglas para un maridaje

JOSÉ CARLOS PALACIOS (*)

Hola a todos, es un gusto saludarles. Este fin de semana celebramos a los papás en su día y, como no es tan rimbombante como el 10 de mayo, igual podríamos invitar a un buen restaurante a nuestros papás y darles de regalo un buen maridaje.

En un restaurante siempre tenemos comensales que analizan qué nuevo vino beber o qué nuevo platillo escoger y soy constantemente abordado. Allí aflora nuestra parte profesional para abrir ese maravilloso abanico gastronómico que es la armonización o el maridaje.

Muchos se preguntarán: ¿Qué es el maridaje? ¿Tendrá que ver con las esposas y los esposos? Generalmente comento en tono de broma que es algo similar, porque buscamos siempre en la vida al compañero ideal que sobre todo nos guste. En las comidas y los vinos ocurre lo mismo, hay que saber buscar el punto de equilibrio entre lo que comemos y bebemos para armonizar la comida.

Por ejemplo, muchos tienen el paradigma que se tiene que tomar vino blanco con las carnes blancas y vino tinto con las carnes rojas, pero les tengo una noticia: hay vinos tintos que por su carácter suave y aromático van perfectamente como acompañamiento de un pescado bien condimentado, como a la veracruzana; en este caso un pinot noir es ideal.

Si algo me causa placer es armonizar vinos con chocolate, cuanto más amargo sea el cacao mejor será la manera de armonizar, ya que el vino con buena capacidad tánica queda perfectamente bien con los chocolates.

Si vamos a consumir verduras con pollo o pescado poco condimentado, un vino rosado de la variedad de uva White Zinfandel sería lo más adecuado para el acompañamiento, a una temperatura de seis grados.

Los vinos blancos y los rosados cuanto más fríos, mejor (ya hablaremos de las temperaturas en un próximo artículo).

¿Alguien se anima con unos mariscos? Lo óptimo es un chardonnay que aportará esa nota cítrica, ese "limón" que le colocamos a un ceviche, a ese pescado empapelado y a un pulpo a las brasas. También recomiendo algo de vino rosado para desmitificar al pobre vino.

Nos vemos la próxima semana y salud.

(*) Sommelier.

Cuando tengo que decidir, confío en ti.

99 años · Fuerza libre · Evolución · Responsabilidad · Vanguardia

Suscríbete con nuestras promociones de aniversario

PLANES IMPRESOS a partir de 6 meses

40% DE DESCUENTO DIRECTO ó 20% + HASTA 12 MSI

Acceso a la versión digital

Entrega a domicilio sin costo

Contenido y eventos exclusivos

SUSCRÍBETE AHORA:

9999 422235 | 9993 502287

Promoción válida del 31 de mayo al 30 de junio de 2024. Aplica para nuevas suscripciones. Precio válido para Yucatán. Aplica restricciones.

Galón Gratis
Berel
En la compra de una cubeta de la misma línea. Aplica restricciones.
9988451504

Diario de Yucatán
DEPORTES

imper TÉRMICO
KÖVER
impermeabilizantes
de 10 años
$1,555
SOLO UNOS DÍAS
9988451504

VIERNES 14 DE JUNIO DE 2024 | deportes@megamedia.com.mx | DYDeportes

¿SE DEFINE? | 6
Los Celtics de Boston buscarán la victoria ante Dallas, hoy en el cuarto partido de las Finales

El pitcheo **brilla** bajo la lluvia

Las fieras batean poco y dividen con los Bravos

¡Qué grande es el béisbol cuando hay pitcheo!

Los Bravos de León, ganando el segundo 1-0, y los Leones, que triunfaron en el primero 3-1, se repartieron victorias en una larga y lluviosa doble cartelera en el Estadio "Víctor Cervera Pacheco" de Kanasín, donde el pitcheo del bueno hizo acto de presencia. Yucatán se agenció la serie 2-1.

Y se rescata, con honores, pero sin coba, que no la necesitó, la sobresaliente labor del zurdo Saúl Vázquez, un yucateco de 23 años que, en su primera apertura de la campaña, sirvió diez chocolates en cuatro episodios. No se recuerda, así de "botepronto", un trabajo de esa magnitud de un pelotero del patio vistiendo la franela de las fieras. Una carrera, cuatro hits, diez chocolates y cero pasaportes. Se fue tras cuatro actos, mereciendo ganar, pero no lo dejaron salir a la quinta ni para agradecer la ovación que hubiera caído.

FOTOS DE JOSÉ VALERIO CAMAL BALAM

El yucateco Saúl Vázquez, quien lució con Leones, es felicitado al salir del primer juego de ayer. A la izquierda, los aficionados se resguardan de la lluvia en el parque "Víctor Cervera Pacheco" de Kanasín

Igual mereció ganar Yoanner Negrín, quien en el segundo duelo aisló cuatro hits, pero uno fue cuadrangular, de Ademar Rifaela en la tercera entrada, y fue todo el daño. El "Asere" firmó un pasaporte y ponchó a siete, sufriendo su segundo revés de esta campaña, aunque, se insiste, inmerecido.

Y es que los Leones, como se dice, batearon basura: sólo un hit. No aprovecharon cinco pasaportes, corrieron mal las bases y, a la defensiva, cometieron dos pifias, que no pesaron, pero sí duelen cuando se está lanzando bien y, además, no se batea.

Yucatán quedó con récord negativo en casa (13-14) y hoy recibe a los Conspiradores de Querétaro, a las 8 (horario especial, pedido por la tele).— GASPAR SILVEIRA MALAVER

Argentina, a **no** bajar la guardia en la Copa

El campeón busca revalidar cetro en Estados Unidos

Con la corona de campeón mundial y el cetro de monarca continental, Argentina buscará demostrar en la Copa América que su ambición está intacta.

El certamen, que se disputará en Estados Unidos a partir del 20 de junio, medirá las fuerzas del astro Lionel Messi para continuar de cara al Mundial de 2026, cuando tendrá 39 años. También será banco de pruebas para jóvenes talentos como el delantero de Manchester United, Alejandro Garnacho, y marcará la despedida de Ángel Di María, un símbolo de la Albiceleste.

"Tenemos en claro cuál es el camino a seguir. No es fácil volver a competir después de ganar todo", admitió el técnico Lionel Scaloni en marzo, una vez despejadas las dudas sobre su continuidad por razones que nunca salieron a la luz. "Después, en cuanto a resultados, no siempre gana el que hace las cosas mejor, pero lo importante es qué imagen queremos dar, cómo competimos y a eso apuntamos. Que ninguno baje la guardia".

INTERNET
El argentino Lionel Messi conduce el balón en la práctica

A fines de 2023, el estratega de 45 años provocó un temblor en el fútbol argentino al confesar en una rueda de prensa que necesitaba tomarse un tiempo para pensar si tenía fuerzas para continuar al frente del combinado nacional. En marzo de este año, Scaloni cerró el episodio, según dijo, tras hablar con su familia y los referentes del plantel, entre ellos Messi.

"Los plazos nunca se saben, sigo y punto", declaró el técnico.

En la conquista de la decimoquinta Copa América de su historia en 2021, tras vencer 1-0 a su clásico rival Brasil, Argentina edificó los pilares del equipo que un año después obtendría la tercera estrella mundial para el país al doblegar a Francia en penales en la final de Qatar.

De no mediar lesiones o bajones pronunciados de rendimiento, Scaloni apostará por la mayoría de los campeones, más algunos jóvenes, parte del recambio.

Messi cumplirá 37 años durante la competencia. Este año acumula 12 goles y 13 asistencias para el Ínter Miami, el primer club no europeo de su carrera profesional.

AP
El mexicano Hirving "Chucky" Lozano, ayer durante su presentación con el San Diego de Estados Unidos

Lozano, sin **rencores**

"Chucky" espera volver al Tri en algún momento

Durante su presentación con el San Diego FC, el delantero Hirving Lozano no pudo evitar hablar de la selección mexicana que a la misma hora y en la misma ciudad se entrenaba para su participación en la Copa América que arranca el jueves.

El "Chucky" fue uno de cinco notorias ausencias en la última convocatoria del Tri junto al portero Guillermo Ochoa, los arietes Raúl Jiménez y Henry Martín, además de Jesús Gallardo.

Su ausencia fue más notoria porque el resto de los ausentes sobrepasan la barrera de 30 años y el técnico Jaime Lozano y los dirigentes buscan renovar la plantilla. Pero Lozano tiene apenas 28 años.

"Si me enteré de que la selección está aquí, pero son decisiones que se salen de mis manos, les deseo lo mejor", dijo Lozano al final de su presentación como el primer jugador franquicia de San Diego. "Yo he dicho que soy feliz yendo a la selección, me encanta y disfruto cada oportunidad, estoy abierto y disponible, ojalá me den la oportunidad de seguir yendo".

"Jaime habló conmigo y me dijo que quería ver gente joven y que no iba a participar en la Copa América, lo acepté de la mejor manera y sólo eso", dijo el jugador dos veces mundialista.— AP

Caliente
caliente.mx
COPA EUROPEA

DÍA	HORARIO	PARTIDOS JUNIO			LOCAL	EMPATE	VISITANTE
14	13:00	ALEMANIA	VS	ESCOCIA	-350	+475	+1000
15	10:00	ESPAÑA	VS	CROACIA	-112	+250	+350
15	13:00	ITALIA	VS	ALBANIA	-250	+375	+800

ESTOS MOMIOS, FECHAS Y HORARIOS PUEDEN CAMBIAR EN CUALQUIER MOMENTO.
CONSÚLTALOS ANTES DE METER TU APUESTA.

Si apuestas $1,000 a este parlay cobrarías: $3,420

Recibe de regalo*
$1,000
SIN DEPÓSITO
SPORTS
BAJA LA APP EN caliente.mx
EN VIVO
SOCCER LIGA MX
Alemania Inglaterra 2-0
Italia España 2-1
App Store

BÉISBOL

Kansas **evita** la barrida: 4-3

Martínez define con bambinazo el éxito de los Mets

El venezolano Maikel García conectó un doble de dos carreras para poner fin al juego frente al cerrador Clay Holmes y los Reales de Kansas City se recuperaron después de desperdiciar la brillante salida de Alec Marsh para superar ayer 4-3 a los Yanquis de Nueva York, evitando perder la serie por barrida.

Marsh llevó un juego sin hit hasta la séptima entrada ante los Yanquis, líderes de las Grandes Ligas con marca de 49-22. Nueva York superó 25-8 a los Reales en los tres primeros juegos de la serie. Marsh permitió un sencillo al dominicano Juan Soto en la séptima y retiró a los siguientes tres bateadores.

Nueva York se puso a trabajar en la octava ante el relevista John Schreiber. Anthony Rizzo bateó un jonrón para poner arriba 2-1 a los Yankees y un error del segunda base Garrett Hampson dejó todo para la remolcada de Anthony Volpe. El venezolano Ángel Zerpa permitió el sencillo remolcador de la ventaja a Soto.

Con un out en la novena frente a Holmes (1-2), Drew Waters bateó un rodado que quedó en el infield tras una confusión entre Holmes y Rizzo. Tras otro rodado, Kyle Isbel bateó un sencillo y García empalmó una línea hacia el jardín izquierdo para empujar a MJ Meléndez e Isbel con las carreras que dejaron tendidos a los Yanquis.

TANNER HOUCK toleró tres carreras durante seis entradas de labor destacada, y Tyler O'Neill conectó un jonrón de tres vueltas en el triunfo de los Medias Rojas de Boston por 9-3 sobre los Filis de Filadelfia.

Maikel García celebra tras pegar el jonrón del éxito de los Mets

Jarren Durán pegó doble en cada uno de sus primeros dos turnos y remolcó un par de carreras, para que Boston se asegurara de ganar la serie ante los Filis, líderes de la Liga Nacional.

Houck (7-5) permitió ocho hits diseminados en su labor. Repartió cinco ponches y no entregó boletos, para mejorar a 2.08 su efectividad.

J.D. MARTÍNEZ bateó un jonrón de dos carreras en la parte baja de la novena entrada para darles ayer a los Mets de Nueva York una victoria de 3-2 sobre los Marlins de Miami.

El garrotazo con un out ante Tanner Scott significó el triunfo para el boricua Edwin Díaz (2-1), quien había emergido en la jornada de la lista de los lesionados.

Díaz efectuó 15 lanzamientos y promedió 98,4 mph con sus siete rectas de cuatro costuras antes de que los Mets ganaran por sexta vez un encuentro definido con el último batazo.

PAUL GOLDSCHMIDT y Brendan Donovan conectaron jonrones y los Cardenales de San Luis se impusieron 4-3 a los Piratas de Pittsburgh para encadenar victorias por primera vez desde el 29 de mayo.

El jonrón de Donovan abrió el sexto para romper el empate 3-3 y amplió a ocho su racha de juegos seguidos dando de hit.

Chris Roycroft (1-0) se acreditó su primera decisión en las mayores. Cinco relevistas de los Cardenales cubrieron 4 2/3 innings en blanco. Andrew Kittredge se apuntó su primer salvado.

JUSTYN-HENRY MALLOY despachó un jonrón y produjo tres carreras y los Tigres de Detroit pusieron alto a la racha de cinco victorias de los Nacionales de Washington al vencerlos por con pizarra de 7-2.

El abridor de Detroit Casey Mize permitió una carrera y cuatro hits en seis innings, mientras que Patrick Corbin toleró una carrera en 5 1/3 innings por Washington.

Por los Nacionales, el mexicano Joey Meneses se fue de 3-2 con dos anotadas.

JOE RYAN consiguió cinco ponches a lo largo de siete innings sólidos, mientras que el boricua Carlos Correa pegó tres hits, incluido un jonrón de dos carreras, para que los Mellizos de Minnesota derrotaran ayer 6-2 a los Atléticos de Oakland.

Byron Buxton acumuló tres imparables y dos carreras anotadas, en tanto que Royce Lewis y Austin Martin conectaron un par de hits por cabeza.

FOTOS DE AP

El cubano Raisel Iglesias, quien consiguió ayer su 17o. salvamento de la temporada con los Bravos

Minnesota logró así su cuarta victoria en los últimos cinco compromisos.

Ryan (5-5) laboró siete capítulos por cuarta vez en cinco aperturas y colocó su efectividad en 3.24. El derecho de 28 años aceptó tres hits y no dio boletos.

REYNALDO LÓPEZ igualó su tope personal de la campaña con ocho ponches al cubrir seis innings en blanco, Ozzie Albies conectó cuatro hits y los Bravos de Atlanta vencieron 6-3 a los Orioles de Baltimore.

El puertorriqueño Joe Jiménez colgó el cero en el octavo ante la parte medular de la ofensiva de Baltimore. El cubano Raisel Iglesias se acreditó su 17mo salvado tras abrir el noveno permitiendo que el primer bateador se embasara.

TAJ BRADLEY empató la mejor cifra de su carrera con 11 ponches a lo largo de siete capítulos, y los Rayas de Tampa Bay remontaron para superar 3-2 a los Cachorros de Chicago.

Tampa Bay se llevó dos de tres juegos de la serie y tiene un registro de 8-14 en sus últimos 22 compromisos. En tanto, los Cachorros han perdido 14 de 20.

Por Tampa, los mexicanos Randy Arozarena e Isaac Paredes se fueron de 4-0.— AP

Rugido de los LEONES B VS

El número del día

10

chocolates sirvió el yucateco Saúl Vázquez, quien se fue sin decisión anoche.

Vázquez, grande

El yucateco poncha a 10 bravos, pero sale sin decisión

¿Un yucateco en la loma con los Leones? ¿Y haciéndolo bien?

Saúl Vázquez se lució en la loma de los disparos como tenía mucho tiempo que un yucateco no lo hacía vistiendo la franela de los melenudos, y aunque no ganó (vaya que lo merecía), el zurdo de Mérida dejó una labor de muy altas calificaciones en su primera apertura de la temporada, guiando a los Leones a vencer 5-1 a los Bravos de León. Fue todo eso en el primer juego de la doble jornada en el Estadio "Víctor Cervera Pacheco" de Kanasín.

Vázquez, de 23 años de edad, recetó una cifra sensacional de 10 anestesias, dominando con autoridad en una jornada que a ratos veía caer llovizna. Pero nada lo frenó: en todo momento estuvo a la altura.

Los Leones le dieron ventaja desde la segunda entrada, con tres carreras, y Saúl aguantó cuatro rollos completos, con cuatro hits, una carrera y sus diez chocolates, tres de los cuales fueron en el acto inicial.

Hizo 87 pitcheos, de los cuales 55 fueron strikes y se pensaba que podría salir a buscar la victoria lanzando la quinta entrada, pero no le dejaron volver a la loma. Para aspirar a ganar, incluso en doble juego, la regla indica que el abridor tiene que tirar al menos cinco actos. Saúl se quedó a una. Se quedó en el dugout. Al menos hubieran anunciado su salida para que recibiera el reconocimiento.

La victoria fue para Michael Boyle, quien retiró la quinta entrada. El colombiano Jhon Romero cerró para el salvamento.— GASPAR SILVEIRA

Arriba, el yucateco Saúl Vázquez, en la loma. Izquierda, jugadores con su nailon, y abajo, "Pepón" Juárez, tras anotar

POLIDEPORTIVO

Noche con olor a **cloroformo**

Velada boxística con ingredientes de mucho interés

Una velada que no solamente tiene una pelea estelar, sino que contará con varios boxeadores con alta proyección, es la que esperan brindar los protagonistas de la cartelera de este sábado 15 de junio en el Centro de Convenciones Siglo XXI.

A la cabeza irá una contienda estelar entre invictos, el mexicano Yahir Frank y el colombiano Bairon Rodríguez, quien llegó ayer a la cita de presentación con elegante atuendo. El cafetero, con una hoja de servicios con 10 victorias, hará frente a un rival tricolor que va con 15 éxitos, 12 antes del límite.

Mario Abraham Xacur, presidente de Max Boxing Promotores, que monta la velada en asociación con Zanfer Boxing, indicó que "no es solo una pelea, sino varias interesantes, hay peleadores muy interesantes en esta cartelera, y eso queremos seguir haciendo: presentar funciones de este nivel, para bien de nuestros púgiles, con rivales que les exijan. Y que la gente pueda ver buen boxeo".

FOTOS: CORTESÍA

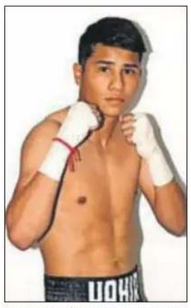

Arriba, Yahir Frank, estelarista de la función sabatina de boxeo en el Siglo XXI. A la izquierda, los peleadores Yahir Morales, Daniel Garrido, Jonathan Escobedo, el promotor Mario Abraham Xacur, y los púgiles Bairon Rodríguez y Adriano Sayu, durante la presentación de la velada, ayer

Una de ellas, la protagonizada entre Frank y Rodríguez, en peso mosca a 10 rounds, en la que el colombiano sentenció que hará todo para dificultar la pelea a Frank. "Me preparé con gente muy importante en mi país porque nuestras intenciones son ir a lo grande", expresó Bairon ante los medios.

Hafit, en la mira

Y otra de gran atractivo es la que verá en el ring al yucateco Hafit "Lobo" Talavera (marca de 13-1) en pluma a ocho asaltos ante Brayan "El Azteca" Rivera (11-7). "Hafit acaba de ganar una pelea muy importante en Ciudad Juárez, y esta es una buena oportunidad de mantener el paso, quiere llegar lejos y aquí hay una buena pelea para seguir en ese sendero", dijo el promotor, acompañado por Miguel Vidal Carrillo, del IDEY; Jesús Aguilar y Aguilar, del Ayuntamiento de Mérida, y el presidente de la Comisión de Boxeo, Raúl Jiménez Ávila.

Otra de las que llaman la atención es la que sostendrá el carmelita Ángel Patrón (14-0) ante el sinaloense Anthony "Boy" Jiménez (18-8) en peso pluma a ocho asaltos, ni se diga la de Omar "Pollo" Aguilar (25-2, con 24 nocauts) y el tapatío Jonathan "Perita" Escobedo (12-5).

"Es una función que no tiene desperdicio. Hay talento local, talento foráneo… Y va para televisión, es una buena oportunidad", expresó Abraham Xacur, respaldado en sus opiniones por el titular de la Comisión de Boxeo, quien señaló que la promotora local ha realizado importante trabajo al montar funciones de esta categoría en Mérida.

Los boxeadores Daniel Garrido y Adriano Sayu también hicieron acto de presencia a la conferencia de ayer. Garrido externó su confianza de seguir adelante en su incipiente carrera, en la que tiene marca de 4-0. "He llevado una buena preparación porque quiero llegar lejos", dijo el zurdo.

La ceremonia de pesaje se realizará hoy a las 12 horas en el Hotel Ibis de Galerías. La velada arrancará a las 5:30 de la tarde.— GASPAR SILVEIRA

ORGAL

Miguel Reytor Molina, en la competencia de los Nacionales

Natación da más de **oro**

Miguel Reytor y Mariana Gil, en lo alto del podio

El tercer día de la natación resultó productivo para la delegación de Yucatán en los Nacionales Conade 2024, pues sus tritones y ondinas sumaron dos medallas más de oro y cinco de plata en la alberca del CODE Metropolitano de Guadalajara.

José Miguel Reytor Molina, en la categoría 15-16 años, se apoderó de una presea dorada y una argenta en las pruebas de 50 y 200 metros libres. La primera fue con tiempo de 24.16 segundos, y en la segunda, detuvo los cronómetros en 1.55.18".

Por su parte, Mariana Gil Ortega, de 19-21 años, también aportó par de preseas, una dorada y otra plateada. En 100 m pecho la yucateca impuso su calidad de favorita con 1.13.81 minutos, su tercer título nacional, mientras que en los 50 libres su tiempo fue de 27.32 segundos y fue segundo lugar.

Ana Sofía Lara Loría, de 15-16 años, aportó plata en los 100 m pecho, con tiempo de 1.16.72 minutos; Marco Pat Coronado, en 17-18 años, también fue plata, con 1.04.53 minutos, y Leonardo García Gentile, en 19-21 años, agregó otra de segundo en 100 m.

En atletismo, Emiliano Novelo se llevó plata en lanzamiento de martillo, categoría Sub-20, al arrojar a una distancia de 55.76 metros.

Lawrence es el mejor **pagado** en la NFL

Acuerda 5 años y 275 millones con los Jaguares

Trevor Lawrence llegó a un acuerdo con los Jaguares de Jacksonville para extender su contrato por cinco años y 275 millones de dólares, con lo que se convertirá en el quarterback mejor pagado de la historia de la NFL.

El acuerdo de Lawrence incluye 142 millones garantizados y un bono de 37.5 millones por firma.

El salario promedio anual de Lawrence será de 55 millones de dólares, con lo que igualará a Joe Burrow de Cincinnati con la paga más grande de la historia.

El incremento ocurrió casi un mes después de que Detroit le dio una extensión de cuatro años y 212 millones a Jared Goff, el segundo quarterback mejor pagado de la liga. Goff promedia 53 millones al año.

Lawrence es el sexto quarterback con un salario anual de más de 50 millones de dólares, junto a Burrow, Goff, Justin Herbert de los Chargers, Lamar Jackson de Baltimore y Jalen Hurts de Filadelfia. Tiene marca de 21-31 como titular en tres campañas, incluyendo 1-1 en playoffs y 60 balones perdidos. Lawrence ha completado el 64% de sus pases para 11,770 yardas, con 58 touchdowns y 39 intercepciones. Suma 11 anotaciones por tierra y 21 balones sueltos.— AP

Arranc

Alemanes y escoceses ya

Luego de tres años de espera tras la Eurocopa que se celebró en el 2021 debido a la pandemia de Covid-19, el torneo más importante de selecciones en Europa está de regreso.

Alemania vuelve a abrirle las puertas a los aficionados 18 años después, esto luego de haber organizado la Copa del Mundo en el 2006.

24 selecciones buscarán convertirse en el nuevo monarca europeo, en un torneo que nos presentará el adiós de figuras históricas del fútbol mundial, así como la posibilidad de consagrarse para varios jugadores y también la exposición al mundo entero del talento juvenil que podría marcar época en el balompié.

A lo largo y ancho del territorio alemán, en 10 sedes, se disputarán un total de 51 partidos, iniciando en el "Allianz Arena" de la ciudad de Múnich, hoy a las 13 horas y culminando en el Estadio Olímpico de Berlín, el próximo domingo 14 de julio.

Necesidades diferentes

Cada una de las selecciones que aspiran a llevarse el título de la Euro 2024 vive distintas realidades y por ende tiene necesidades particulares.

Empezamos con Francia, que es considerada la máxima favorita para llevarse el triunfo. Los galos vienen de jugar dos finales consecutivas de Copa del Mundo, además de que ha iniciado una etapa de rejuvenecimiento de su plantel, por lo que, a pesar de que se espera mucho de ellos, no tienen una urgencia real por ganar el trofeo.

Seguimos con el actual campeón de Europa, la selección de Italia, la cual se encuentra en un recambio generacional importante, sin embargo, el hecho de no haber calificado a los

UEFA EURO2024 GERMANY

GRUPOS,

GRUPO A

Alemania
Participaciones: 13 (3 veces campeón)
Técnico: Julian Nagelsmann
Jugador a seguir: Ilkay Gundogan
¿Cómo clasificó? Anfitrión
Ranking FIFA: 16

Escocia
Participaciones: 3
Técnico: Steve Clarke
jugador a seguir: Andrew Robertson
¿Cómo clasificó? Segundo Grupo A
Ranking FIFA: 39

Hungría
Participaciones: 4
Técnico: Marco Rossi
Jugador a seguir: Dominik Szoboszlai
¿Cómo clasificó? Ganó Grupo G
Ranking FIFA: 26

Suiza
Participaciones: 5
Técnico: Murat Yakin
Jugador a seguir: Yann Sommer
¿Cómo Clasificó? Segundo Grupo I
Ranking FIFA: 19

Fecha	Hora	Partido	Sede	Transmisión
14 de junio	13:00	Alemania - Escocia	Múnich	Canal 5
15 de junio	07:00	Hungría - Suiza	Colonia	SKY
19 de junio	10:00	Alemania - Hungría	Stuttgart	SKY
19 de junio	13:00	Escocia Suiza	Colonia	SKY
23 de junio	13:00	Suiza - Alemania	Frankfurt	SKY
23 de junio	13:00	Escocia - Hungría	Stuttgart	SKY

GRUPO B

España
Participaciones: 11 (3 veces campeón)
Técnico: Luis de la Fuente
Jugador a Seguir: Pedri González
¿Cómo clasificó? Ganó Grupo A
Ranking FIFA: 8

Croacia
Participaciones: 6
Técnico: Zlatko Dalic
Jugador a seguir: Josko Gvardiol
¿Cómo calificó? Segundo Grupo D
Ranking FIFA: 10

Italia
Participaciones: 10 (2 veces campeón)
Técnico: Luciano Spalletti
jugador a Seguir: Gianluigi Donnarumma
¿Cómo Llegar? Segundo Grupo C
Ranking FIFA: 9

Albania
Participaciones: 1
Técnico: Sylvinho
Jugador a seguir: Berat Djimsiti
¿Cómo calificó? Ganó Grupo E
Ranking FIFA: 66

Fecha	Hora	Partido	Sede	Transmisión
15 de junio	10:00	España - Croacia	Berlín	SKY
15 de junio	13:00	Italia - Albania	Dortmund	SKY
19 de junio	07:00	Croacia - Albania	Hamburgo	SKY
20 de junio	13:00	España - Italia	Genselkirchen	Canal 5
24 de junio	13:00	Albania - España	Dusseldorf	SKY
24 de junio	13:00	Croacia - Italia	Leipzig	SKY

GRUPO C

Eslovenia
Participaciones: 1
Técnico: Matjaz Kek
Jugador a seguir: Jan Oblak
¿Cómo clasificó? Segundo Grupo H
Ranking FIFA: 57

Dinamarca
Participaciones: 9 (Una vez campeón)
Técnico: Kasper Hjulmand
jugador a Seguir: Andreas Christensen
¿Cómo clasificó? Ganó Grupo H
Ranking FIFA: 21

Serbia
Participaciones: 5
Técnico: Dragan Stojkovic
jugador a Seguir: Sergej Milinkovic-savic
¿Cómo clasificó? Segundo Grupo G
Ranking FIFA: 33

Inglaterra
Participaciones: 10
Técnico: Gareth Southgate
Jugador a seguir: Jude Bellingham
¿Cómo clasificó? Ganó Grupo C
Ranking FIFA: 4

Fecha	Hora	Partido	Sede	Transmisión
16 de junio	10:00	Eslovenia - Dinamarca	Stuttgart	SKY
16 de junio	13:00	Serbia - Inglaterra	Gelsenkirchen	SKY
20 de junio	07:00	Eslovenia - Serbia	Múnich	Canal 5
20 de junio	10:00	Dinamarca - Inglaterra	Frankfurt	SKY
25 de junio	13:00	Inglaterra - Eslovenia	Colonia	SKY
25 de junio	13:00	Dinamarca - Serbia	Múnich	SKY

GRUPO D

Polonia
Participaciones:
Técnico: Michal
Jugador a Seguir: Piotr
¿Cómo clasificó? Repechaje "Ca
Ranking FIFA:

Países Bajos
Participaciones: (1 veces ca
Técnico: Ronald
Jugador a Seguir: Virgil
¿Cómo clasificó? Segundo
Ranking FIFA:

Austria
Participaciones:
Técnico: Ralf Ra
jugador a Seguir: Marcel S
¿Cómo clasificó? Segundo
Ranking FIFA:

Francia
Participaciones: (2 veces ca
Técnico: Didier De
Jugador a seguir: Kylian
¿Cómo clasificó? Ganó
Ranking FIFA:

Fecha	Hora	Partido
16 de junio	07:00	Polonia - Países Bajos
17 de junio	13:00	Austria - Francia
21 de junio	10:00	Polonia - Austria
21 de junio	13:00	Países Bajos - Francia
25 de junio	10:00	Países Bajos - Austria
25 de junio	10:00	Francia - Polonia

OCTAVOS DE FINAL

1. 29 de junio, 2° A - 2° B, Berlín
2. 30 de junio, 1° C - 3° D/E/F, Gelsenkirchen
3. 2 de julio, 1° D - 2° F, Leipzig
4. 2 de julio, 1° E -3° A/B/C/D, Múnich
5. 1 de julio, 2° D - 2° E, Dusseldorf
6. 1 de julio, 1° F - 3° A/B/C, Frankfurt
7. 29 de jun, 1° A - 2° C, Dortmund

CUARTOS DE FINAL

- 6 de julio, Dusseldorf, Horario: 10:00
- 6 de julio, Berlín, Horario: 13:00
- 5 de julio, Hamburgo, Horario: 13:00

SEMIFINAL

- 10 de julio, Dortmund, Horario: 13:00
- 9 de julio, Múnich, Horario: 13:00

FINAL

14 de julio, Berlín, Horario: 13:00

a la fiesta en Europa

están listos para dar la patada inaugural en el "Allianz Arena"

EFE

El balón oficial de la Eurocopa, el "Fussballliebe Pro", afuera del Allianz Arena de Múnich, sede del juego

últimos dos mundiales obliga a la "Azurra" a repetir una actuación como la de la edición pasada, en la que se consagró campeón después de la tanda de penales.

El caso de Inglaterra siempre es el mismo, los británicos, que tienen la mejor liga del mundo, son candidatos cada ocasión y están obligados a ganar, ya que ahora suman 58 años sin levantar un título. ¿A favor? Tienen a una de las máximas estrellas de la actualidad, el mediocampista Jude Bellingham.

Mientras que Portugal, que estará encabezada, por última vez por su "comandante", cuenta con una generación que puede disputarle la copa a cualquiera, con figuras en todas las zonas del campo, que buscarán darle a Cristiano un título más con su selección.

Los casos de España y los Países Bajos son similares; ambos llegan a Alemania con una renovada selección aderezada con algunos jugadores de experiencia, aunque más allá de la historia de sus camisetas, hoy por hoy no son de las grandes favoritas.

Dos países cuyas generaciones "doradas" ya han pasado, aunque todavía con jugadores de mucha calidad —ya con sus años encima— son Croacia (Luka Modric) y Bélgica (Kevin De Bruyne), un par de selecciones que pese a lo anterior, siguen siendo capaces de ser llamadas el "caballo negro" del torneo.

Finalmente, los alemanes, en casa, deberán resarcir todo el daño a su afición luego de quedar fuera en fase de grupos en los más recientes dos Mundiales, así como el haber caído ante los ingleses en la ronda de octavos de final de la última Eurocopa.

Partido inaugural

Todo está listo para que hoy a las 13 horas los anfitriones, inauguren su Euro ante la selección de Escocia.

Los dirigidos por Julian Nagelsmann vienen al alza tras el regreso del mediocampista del Real Madrid, Toni Kroos. Además contarán con plantel completo para abrir el torneo ante una escuadra que usualmente tiene como prioridad la parte defensiva, y que tendrá en su capitán y lateral izquierdo Andrew Robertson (Liverpool) y en el mediocampista Scott McTominay (Manchester United) sus máximos exponentes en la competencia.

Como ya se había anunciado, el duelo será dirigido por el árbitro francés Clément Turpin.— FEDERICO TORIJA RIVERA

CALENDARIOS Y SEDES

GRUPO E

Bélgica
Participaciones: 6
Técnico: Domenico Tedesco
Jugador a Seguir: Kevin De Bruyne
¿Cómo clasificó? Gano Grupo F
Ranking FIFA: 3

Eslovaquia
Participaciones: 5
Técnico: Francesco Calzona
Jugador a Seguir: Milan Skriniar
¿Cómo clasificó? Segundo Grupo J
Ranking FIFA: 48

Rumania
Participaciones: 5
Técnico: Edward Iordanescu
Jugador a seguir: Radu Dragusin
¿Cómo clasificó? Ganó Grupo I
Ranking FIFA: 46

Ucrania
Participaciones: 3
Técnico: Serhiy Rebrov
Jugador a seguir: Oleksandr Zinchenko
¿Cómo clasificó? Repechaje "Camino B"
Ranking FIFA: 22

GRUPO F

Turquía
Participaciones: 5
Técnico: Vincenzo Montella
Jugador a seguir: Arda Guler
¿Cómo clasificó? Ganó Grupo D
Ranking FIFA: 40

Georgia
Participaciones: 0
Técnico: Willy Sagnol
Jugador a seguir: Khvicha Kvaratskhelia
¿Cómo clasificó? Repechaje "Camino C"
Ranking FIFA: 75

Portugal
Participaciones: 8 (Una vez campeón)
Técnico: Roberto Martínez
Jugador a seguir: Bernardo Silva
¿Cómo clasificó? Ganó Grupo J
Ranking FIFA: 6

República Checa
Participaciones: 10 (Una vez campeón)
Técnico: Ivan Hasek
Jugador a seguir: Patrik Schick
¿Cómo clasificó? Segundo Grupo E
Ranking FIFA: 36

Sede	Transmisión
Hamburgo	SKY
Dusseldorf	SKY
Berlin	SKY
Leipzig	SKY
Berlin	SKY
Dortmund	SKY

Fecha	Hora	Partido	Sede	Transmisión
17 de junio	07:00	Rumania - Ucrania	Múnich	Canal 5
17 de junio	10:00	Bélgica - Eslovaquia	Frankfurt	SKY
21 de junio	07:00	Eslovaquia - Ucrania	Dusseldorf	Canal 5
22 de junio	13:00	Bélgica - Rumania	Colonia	SKY
26 de junio	10:00	Eslovaquia Rumania	Frankfurt	SKY
26 de junio	10:00	Ucrania - Bélgica	Stuttgart	SKY

Fecha	Hora	Partido	Sede	Transmisión
18 de junio	10:00	Turquía - Georgia	Dortmund	Canal 5
18 de junio	13:00	Portugal - Rep. Checa	Leipzig	SKY
22 de junio	07:00	Georgia - Rep. Checa	Hamburgo	SKY
22 de junio	10:00	Turquía - Portugal	Dortmund	SKY
26 de junio	13:00	Georgia - Portugal	Gelsenkirchen	SKY
26 de junio	13:00	Rep. Checa - Turquía	Hamburgo	SKY

8 — 30 de junio, 1° B -3° A/D/E/F, Colonia

5 de julio, Stuttgart, Horario: 10:00

Diez estadios serán sede de los encuentros

Simbología: Estadio, Aforo

- Hamburgo: Volksparkstadion, 50,000
- Berlín: Olímpico de Berlín, 76,605
- Gelsenkirchen: Arena Schalke, 52,000
- Dortmund: Signal Iduna Park, 81,300
- Leipzig: Zentralstadion Leipzig, 43,000
- Dusseldorf: Dusseldorf Arena, 54,400
- Colonia: Cologne Stadium, 45,000
- Frankfurt: Waldstadion, 48,000
- Stuttgart: Stuttgart Arena, 52,000
- Múnich: Allianz Arena, 75,024

Se despiden de la Euro

CRISTIANO RONALDO

Es el máximo goleador en la historia de este torneo con 14 anotaciones y el jugador que ha participado en más ediciones (seis con esta). Será su última Euro y con 39 años desea llevar a Portugal a ganar su segundo trofeo continental.

TONI KROOS

Luego de jugar una gran temporada que culminó con su sexto título de Liga de Campeones, Kroos regresó del retiro con su selección para devolverla a los primeros planos en lo internacional y así decirle adiós a su carrera en su país.

LUKA MODRIC

El líder de una generación croata que sorprendió al mundo llegando a una final de Copa del Mundo, y un motor para el Real Madrid, jugará posiblemente su último torneo internacional. Intentará ganar su primer título grande con la selección.

ROBERT LEWANDOWSKI

El gran goleador del fútbol europeo está ante la oportunidad de finalmente redimirse con Polonia, ya que no ha podido ser figura ni trascender en ninguno de los grandes escenarios en los que ha podido participar (Mundiales y Eurocopas).

CHRISTIAN ERIKSEN

El capitán danés, que en la última edición de la Eurocopa protagonizó una escalofriante escena al sufrir un episodio cardiaco, está de vuelta para intentar dar la sorpresa, llevando a su país nuevamente a los partidos definitorios.

ANTOINE GRIEZMANN

El "Principito" intentará llevar a Francia, junto a Kylian Mbappé, a una nueva final (tras los Mundiales de 2018 y 2022), además de buscar el título de la Eurocopa que se le negó en casa en el 2016, luego de perder la final contra los portugueses.

Fotografías: Internet

POLIDEPORTIVO

Dallas, **contra** las cuerdas

Boston está a un paso de su primer título en 16 años

Se acabó. Eso dicen los números. Los Celtics muy pronto celebrarán su decimoctavo campeonato para establecer un nuevo récord.

Tienen ventaja de 3-0 en las Finales de la NBA ante los Mavericks de Dallas, una delantera que nadie ha dejado ir en una serie en el básquetbol, nunca.

Las estadísticas lucen definitivas. Pero los Celtics no se toman nada por seguro.

En el que podría ser el penúltimo día de la temporada 78 de la NBA, los Celtics —que tienen posibilidades de barrer hoy las Finales— trataron de tomarse la situación como un día normal de trabajo, pese a estar a una victoria de su primer título en 16 años.

"Al final del día somos los más vulnerables en esto", aseguró el entrenador de los Celtics Joe Mazzulla, quien a sus 35 años, podría convertirse en el estratega más joven en ganar un título desde Bill Russell, jugador-entrenador de Boston en 1969.

"Tenemos que mantener el sentido de urgencia. Tenemos que entender nuestro ambiente. Tenemos que entender que somos tan vulnerables como cualquier otra persona en esta situación y como manejemos eso determinará nuestro destino", agregó.

Ello quiere decir: no se detengan. Para un equipo que tiene marca de 79-20 —camino a la segunda mejor campaña en la historia de los Celtics— parece sensato continuar haciendo lo que le ha funcionado todo el año, una vez más.

"Sobrevives o no", dijo el alero de los Celtics Jaylen Brown, repitiendo algo que les dijo Mazzulla ayer.

EFE

Luka Doncic, guardia de los Mavericks de Dallas, intenta superar a Jayson Tatum, de los Celtics de Boston, que tienen ventaja en las Finales

Parece sorprendente que son los Celtics —el equipo que está arriba 3-0— hablen de sobrevivencia y vulnerabilidad. La realidad es que son los Mavericks los que están contra la pared, pues ningún equipo ha remontado esa desventaja.

Además tienen marca de 0-5 ante Boston esta campaña y han sido superados 2-1 en triples en la serie. Vieron una ventaja de 13 unidades convertirse en un déficit de 21 en su casa en el tercer partido. Es difícil encontrar el lado positivo en este momento, aunque los "Mavs" insisten que está ahí.

"No estamos en el receso de campaña aún", advirtió la estrella de los Mavericks Luka Doncic. "Aún tienen que ganar un juego más. Como dije, vamos a creer hasta el final".

No hay aún mensajes de reconocimiento de la derrota de parte de Dallas, ni señales de que ya se rindieron. Pero entienden lo difícil que será trepar la montaña y que nadie ha logrado escalarla.

Boston quedó cerca el año pasado cuando empató la serie tras estar abajo 0-3 y obligó un séptimo partido en casa ante Miami en la final de la Conferencia Este, pero perdió. Esto ocurrió un año después de que los Celtics perdieron las Finales 2022 ante los Guerreros de Golden State nuevamente en casa.

Esas fueron series de aprendizaje, como parece ser ésta para Dallas.

Contra la adversidad

El dominicano Al Horford, pivote de los Celtic de Boston, destacó ayer las "adversidades" que su equipo superó para llegar a la lucha por el título NBA y consideró que "estar a un paso de lograrlo es especial", aunque no deja que la emoción le distraiga de los deberes pendientes en las Finales.

"El baloncesto es un deporte grupal. Cuando tienes la suerte de jugar por los Celtics, te das cuenta inmediatamente de que es más que un equipo. Doy las gracias por estar en esta posición", dijo Horford en rueda de prensa.

"Contamos con muchos aficionados, mucha gente que ha estado esperando por esto, por estos momentos. Hemos superado las adversidades como equipo en estos años. Estar a un paso de lograrlo es especial", dijo.

Horford y los Celtics están a un solo triunfo de coronar el sueño de su vida, pero advirtió de que el trabajo todavía no está hecho.

"Es bastante fácil (no distraerse) porque nos enfocamos en el día a día, y hoy tuvimos una buena sesión de video antes de venir aquí. Solo nos enfocamos en el trabajo", afirmó.

Equipo obligado

Jayson Tatum, líder de los Celtics, aseguró que llevar la camiseta verde de su equipo conlleva la exigencia de ganar el título cada año y no dudó en definir esta presión como un "honor".

"Desde que estoy en la NBA, en particular con los Celtics, todos sabemos que solo colgamos (en el techo del TD Garden) los carteles de los campeonatos. Ha sido así desde que hemos ganado el último. Ha sido así desde 2008 y el objetivo fue ganar otro cada año", dijo Tatum.

El Río Sena, sede de los Juegos **Olímpicos**

Fuerte inversión para mejorar la calidad del agua

A pesar de las complicaciones por la reciente lluvia, el plan es continuar con la natación en el Río Sena durante los Juegos Olímpicos de París tras una inversión de 1,500 millones de dólares para mejorar la calidad del agua.

"No hay razón para dudar", dijo ayer el ejecutivo del Comité Olímpico Internacional Christophe Dubi durante una audiencia en línea tras escuchar a los oficiales de la ciudad y organizadores de los Olímpicos. "Confiamos que nadaremos en el Sena este verano".

Los nadadores del triatlón tiene programado saltar a las recién limpiadas aguas después de que los Olímpicos inicien el 26 de julio.

El presidente de Francia Emmanuel Macron y la alcaldesa de París Anne Hidalgo se comprometieron a saltar al alguna y demostrarle a los ciudades y deportistas visitantes que todo está bien.

La clave de la limpieza ha estado en la excavación de una gran reserva junto a la estación de tren Austerlitz para recolectar agua de lluvia y prevenir que los residuos plagados de bacterias ingresen al río.

Las fuertes lluvias que abrumaron el alcantarillado de París no permitió que se realizaran los eventos de prueba a los Olímpicos en agosto del año pasado.

Los organizadores han sido desafortunados con el clima este verano.

Estas lluvias complicaron la situación, reconoció Dubi, aunque dijo que la actualización del jueves "lo tranquilizó".

Quitan medalla

En otras noticias —de hace 124 años— el COI le otorgó una presea a Francia por los Juegos Olímpicos de 1900 y se la quitó al Reino Unido.

La plata que ganó Lloyd Hildebrand en el ciclismo de 25 kilómetros se le otorgó a Francia, debido a que la junta ejecutiva del COI decidió "que aunque Hildebrand era ciudadano británico, nació y creció en Francia y compitió por un club francés antes de los Olímpicos de París 1900".— AP

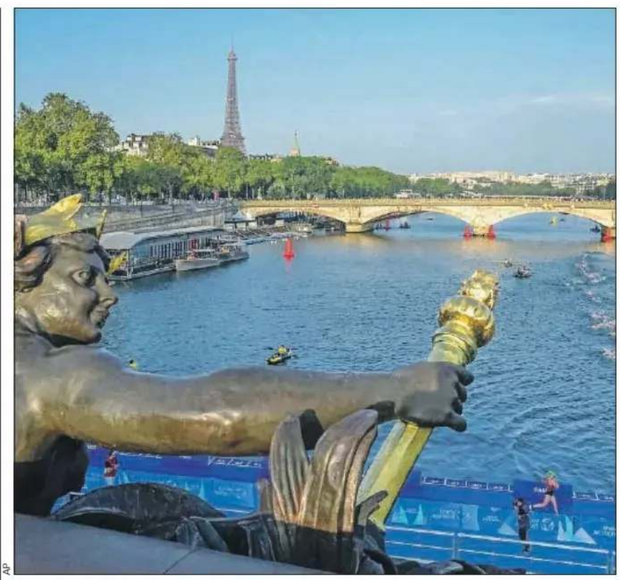
AP

Triatletas compiten en el Río Sena durante una prueba femenina previo a los Juegos Olímpicos de París

Nadal, feliz por Alcaraz

Jugarán como pareja en los Juegos de París

El tenista español Rafa Nadal destacó el momento en que se encuentra su compatriota Carlos Alcaraz después de su victoria en Roland Garros y explicó que, tras conocer que ambos formarán pareja en dobles en los Juegos Olímpicos de París, se preparará para ser "una buena pareja para él".

El mallorquín bromeó sobre que estos serán sus últimos Juegos, y recordó que hace "mucho" que no compite en dobles, pero aseguró que le hace ilusión estar preparado para esta cita: "No llegaré a más".

AP

Rafael Nadal reacciona tras ganar en los Olímpicos de Pekín

Por ello, confirmó que "si todo va bien" disputará el torneo anterior, el de Bastad en Suecia, donde ha subrayado que no va desde hace casi veinte años.

Para él se trata de una "última oportunidad" de colgarse una medalla olímpica y confía en que "todo siga por el buen camino de estas últimas semanas" tras su eliminación en Roland Garros, porque, a pesar del resultado, asegura que acabó con "buenas sensaciones generales".

De visita

Roger Federer confirmó ayer que, por tercer año consecutivo, volverá a visitar Wimbledon: "Planeo estar en Wimbledon porque mis hijos se quejaron de que fui el año pasado sin ellos, así que trataré de ir. No sé si veré algún partido, pero estaré por allí", dijo.— EFE

AVISOS ECONÓMICOS

VIERNES 14 DE JUNIO DE 2024 | WWW.AVISOSECONOMICOS.COM.MX

Venta Casas

AV. Villas del Sol. Mejor lugar de Mérida. Casa grande, en esquina, 2 Deptos. Mismo predio, pero separados. Facilidades de pago. 9999 49 10 38 y 9991-29-89-76

Venta Terrenos

CONKAL pegado a Urbanizadores, 1 Hectárea, $ 500 M2. Informes al: 9999 49 10 38 y 9991-29-89-76

XCUYUM a orilla de Carretera. 1 Hectárea, $ 250 M2. Informes al: 9999 49 10 38

Venta Terrenos

CHICXULUB Puerto. Vendo terreno 10 x 30 M2. Informes al: 9992-66-80-30

RENTO LOCAL EN AV. ITZAES
446m2
EDIFICIO PARA INDUSTRIA O BODEGA
FRENTE A AUTOZONE
INF. 9999266272 y 9999266271

SOLICITO TRASTEADORA Y CHOFER
INFORMES EN C. 30 DIAG. #498 PRIV. VILLAS DEL REY X 49 PROL. MONTEJO

Artículos electrónicos

Técnicos en reparación

A domicilio refris, lavadoras secadoras Tec. Martín Arróniz Honesto, puntual 9993 10-12-47 Dios les bendiga

Negocios

A ahora Dinero INMEDIATO, garantía predial, intereses bajos, sin plazo forzoso. Inf. 9992 51-28-78

Ventas diversas

POMOS Octagonales, capacidad 260 Grs. con tapa. Remato a $10 c/u . Inf. 9999-49-10-38

VAJILLA Checoslovaca antigua 158 piezas $25,000 Ofrezca. Inf. a tratar: 9991-29-89-76

Operativos

LAVATRASTES, C/EXPERIENCIA Y AYUDANTE DE COCINA. NO MAYOR DE 45 AÑOS. DESCANSO DOMINGO. 9999-00-92-41.

SOLICITO Ayudante de Plomería y Electricidad, Doy uniformes y capacitación Pagada. C-62 #309-K x 33-C y 35, Centro. 9999 25-24-91

TORNERO con experiencia. Traer solicitud de empleo a: Calle 58 #558 x 59 y 61 Reparto Las Granjas, Kanasin Yuc. Informes al: Tel. (999) 9828609

Servicio doméstico

MUCHACHA para cocinar, de 20 a 45 max., con experiencia y referencias. Salida semanal. Whats 9999-477744

CENTRO
Solicita:
- OPERADORES (AS) DE AUTOBUSES (CON O SIN LICENCIA FEDERAL)
- TÉCNICO EN ELECTRÓNICA Y ELECTRICIDAD
- TÉCNICO EN AIRES ACONDICIONADOS PARA AUTOBUSES DE LÍNEA CAMIONERA

De lunes a viernes de 9 a 5 p.m. Área de Recursos Humanos
Cel. 9992.33.30.96
Tel. 999.923.99.62

Es momento.
Empléate
Encuentra el trabajo que buscas fácil y rápido.
Descarga la App y comienza a postularte.

AUDI A3 Dynamic 2019, 96000 km., servicios de agencia, factura original, impecable, $280,000. Inf. 9995-76-97-50.

MONTECARLO 1981 antiguo. Excelente estado, con premios de Rallys. Informes al: 9999-49-10-38 y 9991-29-89-76

SOLICITO
MATRIMONIO
PARA TRABAJAR EN RESIDENCIA
CARR. CHICXULUB-TELCHAC

REQUISITOS:
- Edad: 30 a 50 años
- Viva en la residencia
- Para limpieza y mantenimiento
- Conocimientos básicos en: plomería y electricidad
- De preferencia sin hijos

OFRECEMOS:
- Magnifico sueldo
- Todas las prestaciones de Ley

INFORMES COMUNICARSE
Tel. Ofna. 999 611 15 26 / 27
Whatsapp 9999 55 23 56

LABORATORIO DENTAL LABCERAMIC
Solicita:
TECNICOS DENTALES
REQUISITOS:
- Con experiencia para Departamento de prótesis fija (resinas) y para Departamento de removibles acrílico y resinas flexibles

OFRECEMOS:
* Todas las prestaciones de ley

Informes en:
Calle 33-B No. 504 Int. Altos x 62 y 72 col. Centro
Mérida, Yucatán
Cel: 9991-63-55-97

Solicito
SECRETARIA
PARA DESPACHO JURIDICO
- Horario de 9:00 a.m. a 5:00 p.m.
- De lunes a viernes.

Informes al telefono
9999-24-86-57
o al correo
licjosealonsocv@hotmail.com

Diario de Yucatán
TE ESTAMOS BUSCANDO
PROMOTOR DE RUTA

REQUISITOS:
- Licencia vigente de motociclista
- Disponibilidad de horario para trabajar de madrugada a partir de las 3:00 a.m. de lunes a domingo (descanso entre semana)
- Experiencia manejando motocicleta estándar, conocimientos en ventas, distribución de productos y cobranza.
- Tener habilidad numérica y amplio conocimiento de la ciudad.
- Cuente con conocimientos en manejo de computadora y dispositivo celular.

GANA MENSUAL NETO HASTA: $11,583 (con bonos y vales incluidos)

OFRECEMOS:
- Prestaciones de ley desde el primer día
- Bono de bienvenida
- Bono de puntualidad y asistencia
- Uniformes gratuitos
- Vales de despensa
- Seguro de vida
- Caja de ahorro
- Apoyo económico para compra de útiles escolares
- Financiamiento para seguro vehicular particular
- Apoyo económico y financiamiento para compra de lentes
- Herramientas de trabajo (motocicleta, celular y equipo de protección).

IMSS fonacot

Para más información llamar a: Lic. Elizabeth González
9991 01 01 06

Ormex
A todas las personas que laboraron en
ORMEX S. DE R.L. DE C.V.
Durante un período de 60 días o más del 1 de enero al 31 de diciembre de 2023; se les informa que pueden pasar a recoger lo correspondiente a su:
REPARTO DE UTILIDADES
a partir del día Jueves 27 de junio, en el domicilio de la empresa calle 21 No. 1103 ampliación Cd. Industrial, Umán, Yuc., Para ello, será necesario hacer previa cita de 8:00 a.m. a 12:00p.m. Al tel. 930-4802, presentar COPIA de una identificación oficial vigente (sólo se aceptará credencial de INE, licencia de conducir o pasaporte)

¿Estás en busca de trabajo pero deseas recibir un trato justo, estabilidad y seguridad para ti y tu familia?
¡EXISTE Y ES CON NOSOTROS!

PANADERO
(Dulce y salado)

OFRECEMOS:
- Sueldo de $3,725 en pagos catorcenales (es decir cada 2do sábado) + bono de $500 al cumplir con regularidad en asistencia y puntualidad / total catorcenal con bono: $4,225
- Todas las prestaciones de ley y Seguro Social
- Área climatizada con equipo completo de panadería para facilitar el trabajo del empleado (laminadora, mezcladora, cortadora, etc.)
- De lunes a sábado, descansando domingo.
- Horario matutino
- Ubicación del trabajo: Colonia Real Montejo

REQUISITOS:
Hombre o mujer, sepa leer y escribir, cuente con celular propio, responsable y puntual, que pueda transportarse sin problema al lugar de trabajo. Que le guste trabajar en panadería.

¡Contratación inmediata y capacitación pagada!
INTERESADOS: agendar cita para entrevista vía al 9999499383

TIRAS CÓMICAS

Jeremías

Gaturro

Daniel el travieso

PASATIEMPOS

Crucigrama

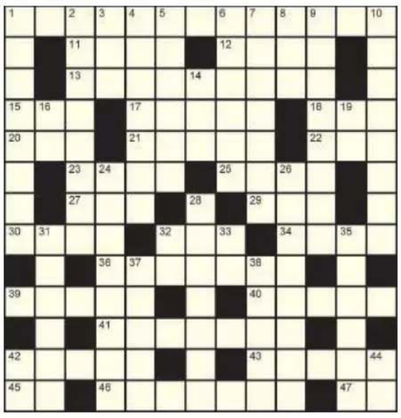

HORIZONTALES
1. Que comunican. **11.** Personaje bíblico, segundo hijo de Judá. **12.** Hurte con violencia. **13.** Que participa de lo serio y de lo jocoso (fem.). **15.** Criminoso, culpado de un delito. **17.** Arbol sapotáceo de América cuya madera se emplea para la construcción. **18.** Artículo determinado (fem. y pl.). **20.** Todavía. **21.** Rodar. **22.** Río del Asia Central. **23.** Brazo del mar Mediterráneo, frente a Grecia. **25.** Descantillas menudamente con los dientes. **27.** Pez marino teleósteo perciforme que se esconde en la arena. **29.** Diosa egipcia del cielo. **30.** Garantía. **32.** ("La cabaña del tío ...") Famosa novela de Harriet Beecher Stowe. **34.** Haz o atado. **36.** Italiano, especialmente de la antigua Italia. **39.** Blanco (color). **40.** Cueva, gruta. **41.** Ciudad capital de Kenia. **42.** Gobernador de una provincia de la India musulmana. **43.** Desprender o despedir algo una cosa. **45.** Símbolo del erbio. **46.** La más aguda de las voces humanas, propia de las mujeres y niños. **47.** Símbolo del niobio.

VERTICALES
1. Punta de hierro de la carlanca. **2.** Sitio donde se ponen los mojones. **3.** Que no está dividido en sí mismo. **4.** Nacarino. **5.** Que no hace daño. **6.** Enarenar. **7.** Bañaron con oro. **8.** Río de la Rusia siberiana. **9.** Partidario del rey o de la monarquía. **10.** Socorro o auxilio extraordinario de carácter económico. **14.** Cloruro de sodio. **16.** Símbolo del europio. **19.** Contracción. **24.** Cañada de ganados (pl.). **26.** Que tiene eufonía. **28.** Soportar. **31.** Cercar un sitio con vallado. **32.** Interjección ¡Tate!. **33.** Nota musical. **35.** Río de Palestina donde fue bautizado Jesús. **37.** Echo trabas. **38.** Tienen lugar o entrada. **42.** Símbolo del neón. **44.** Símbolo del rubidio.

Sudoku

		4	3					1
7				1	6		8	3
				9	2	5		
3	2			8	4	1		9
		5		7		2		
8		9	2	6			5	4
		3	7	2				
1	7		6	4				2
2					1	8		

Instrucciones para jugar a Sudoku: Sólo debe llenar los espacios con los números del 1 al 9, cuidando de no repetirlos en su propia fila horizontal o vertical, ni tampoco en el cuadrado que lo contiene.

Soluciones

El crucigrama de ayer

O	P	E	R	E	■	D	E	C	L	A	R	E
R	E	D	U	C	E	■	T	A	L	■	X	
G	R	O	■	I	C	E	■	R	U	C	■	T
A	■	■	O	J	O	S	■	A	V	A	R	O
N	■	A	R	A	N	A	■	S	I	L	■	R
O	C	E	A	N	O	■	A	■	A	M	A	S
L	■	R	■	O	M	E	G	A	■	A	■	I
E	V	O	S	■	O	■	O	V	A	R	I	O
P	■	V	A	R	■	A	T	E	T	A	■	N
T	R	I	B	U	■	V	A	T	E	■	■	A
I	■	A	E	S	■	O	R	O	■	S	O	R
C	■	■	L	O	T	■	A	R	D	I	D	O
O	R	G	A	S	M	O	■	O	I	R	A	N

Sudoku

9	8	4	3	5	7	6	2	1
7	5	2	4	1	6	9	8	3
6	3	1	8	9	2	5	4	7
3	2	7	5	8	4	1	6	9
4	6	5	1	7	9	2	3	8
8	1	9	2	6	3	7	5	4
5	3	7	2	8	5	4	1	6
1	7	8	6	4	3	5	9	2
2	4	6	9	3	1	8	7	5

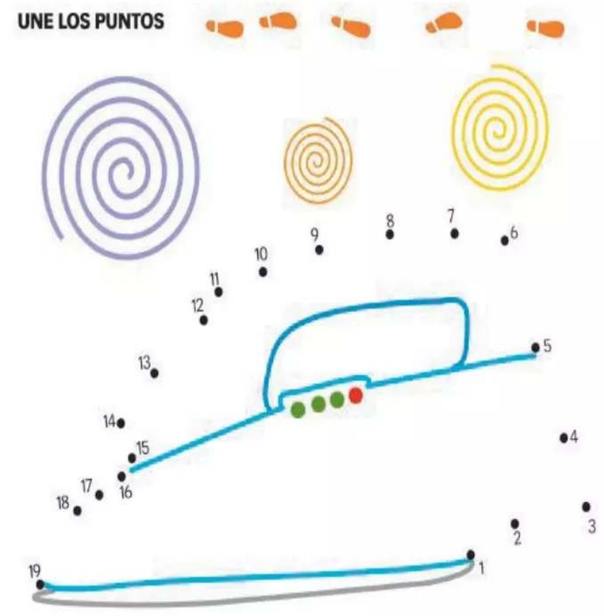

Tiras Cómicas

El Hombre Araña

Benitín y Eneas

Marvin

Lorenzo y Pepita

Olafo

Jeremías

Comentarios y sugerencias:
pasatiempos@grupomegamedia.mx
pasatiempos@grupomegamedia.mx
pasatiempos@grupomegamedia.mx
pasatiempos@grupomegamedia.mx
pasatiempos@grupomegamedia.mx

Diario de Yucatán

YUCATÁN

GRUPO megaMEDIA | MÉRIDA, YUCATÁN, MÉXICO | VIERNES 14 DE JUNIO DE 2024 | yucatan.com.mx | dydigital.com.mx | $10.00 EN CAMPECHE Y QUINTANA ROO $12.00

POLÍTICA

Compra de votos en $15,000

Denuncian "millonario soborno" en Chapab; 200 panistas protestan en Mérida

Fuerzas políticas aliadas, ahora contendientes

Unos 200 panistas protestaron de nuevo en Mérida y dieron a conocer detalles de cómo se forjó el fraude electoral del PRI en Chapab: con presunta compra de votos en hasta $15,000, "porros" foráneos y hasta un "millonario soborno" con tal de seguir en la alcaldía que este año tiene ingresos de 27 millones 916 mil 56 pesos.

Tras ser aliados en los comicios de México y Yucatán, el PRI y el PAN ahora son adversarios en Chapab, municipio de 3,385 habitantes que se ubica a 86.6 kilómetros al sur de Mérida y a 11.6 kilómetros del también sureño municipio de Ticul.

El Congreso de Yucatán le aprobó una ley de ingresos de $27.916,056 para este 2024, $1.3 millones más que los $26.603,846 autorizados para 2023.

Según el Instituto Electoral y de Participación Ciudadana de Yucatán (Iepac), el domingo 2 de junio votaron al menos 1,435 electores de Chapab.

Constancia

El Consejo del Iepac en el Distrito 21, con sede en Ticul, entregó el 5 de junio la constancia de alcalde electo a Jorge Manuel Salazar Puc, candidato del PRI y esposo de la hoy alcaldesa Lizbeth Concepción Rivero Zapata.

Ante ello, el jueves 6 un grupo de panistas protesta ante el Tribunal Electoral del Estado de Yucatán (TEEY) en Mérida y presentó formal denuncia contra el PRI y el Consejo del Iepac en el Distrito 21, con sede en Ticul, por fraude electoral.

CORTESÍA

Unos 200 panistas viajaron anteayer miércoles a Mérida y se manifestaron en el Iepac y luego en el TEEY

Encabezados por Yamili Yam Pacheco, candidata del PAN a alcaldesa, unos 200 panistas viajaron anteayer miércoles a Mérida y se manifestaron en el Iepac y luego en el TEEY hasta que fueron atendidos.

"Llegamos al Iepac desde las 8 de la mañana, pero a las 11:50 recibieron a dos de nuestros representantes", relata Russel Yam Navarro, padre de Yamili Yam, en entrevista con *Diario de Yucatán*.

A una pregunta, don Russel contesta que su hija y su abogado entraron al Iepac y ahí les dijeron que ya recibieron la queja formal contra el Iepac Distrital de Ticul y que le darán trámite, pero no les dieron fecha para la siguiente diligencia.

"Del Iepac nos fuimos al TEEY", agrega el entrevistado; ahí la magistrada presidenta (Lissette Guadalupe Cetz Canché) atendió a mi hija y su abogado, quienes al salir dijeron que declararon sobre las irregularidades del Iepac Distrital de Ticul y que la magistrada les informó que todo se asentó en el expediente número RIN/003/2024.

A otra pregunta, don Russel responde que la magistrada les dijo que ella es neutral, que va a analizar todo y el TEEY emitirá su dictamen, aunque no les precisó cuándo.— FLOR ESTRELLA SANTANA

DiariodeYucatán

MEGAMEDIA

Celebran a San Antonio. Fieles católicos de Oxkutzcab, Ticul y Tekit manifestaron su fe y devoción a San Antonio de Padua al celebrar al santo en su día. La jornada incluyó las Mañanitas, gremios y otros actividades. La imagen que acompaña este texto corresponde a la actividad en la Huerta del Estado, donde mujeres, ataviadas con sus ternos bordados y portando el estandarte del santo, llegaron al templo de San Francisco de Asís para una misa y posterior procesión. + MÁS INFORMACIÓN: PÁGINA 9

SALUD

Bajo la lupa dos pilares

Hallan bencenos en niños de Ticul, según 2 estudios

La industria del calzado y la alfarería, dos pilares de la actividad económica en Ticul, están bajo la lupa, luego que dos estudios revelaron la presencia de bencenos en niños del municipio sureño, donde menores suelen trabajar en talleres.

En un estudio publicado en 2021, investigadores evaluaron la exposición a los hidrocarburos aromáticos policíclicos (HAP) y el daño renal temprano en niños de Ticul, ya que se consideran cancerígenos, dañinos para el ADN y causantes de malformaciones en el embrión.

Los resultados muestran una alta exposición a los HAP en la orina en el 80.5% de los menores, así como concentraciones de proteínas de daño renal en el 100% de la población de estudio.

Afirman que la información proporcionada debe ser abordada por las autoridades sanitarias para establecer un biomonitoreo continuo y programas para reducir la exposición paralaboral en la población vulnerable.— FLOR ESTRELLA SANTANA

+ MÁS INFORMACIÓN: PÁGINA 9

De un vistazo

Trabajo infantil

■ Los resultados de ambas investigaciones realizadas en niños de Ticul se presentan en el marco del Día Mundial contra el Trabajo Infantil, que celebró el 12 de junio.

Exposición

■ Una persona se expone a los bencenos, los cuales causan cáncer y mutaciones genéticas, al inhalarlos o por contacto con la piel o boca.

Fábricas

■ La Perla del Sur es señalada como "una comunidad indígena dedicada a la fabricación de calzado y alfarería".

COMUNIDADES

Aguacero en Tizimín

TIZIMÍN.— Ayer en la tarde cayó un aguacero en esta ciudad y causó la caída de un árbol e inundaciones en las calles y viviendas, al grado que policías municipales rescataron a una mujer de la tercera edad de un predio inundado.

La lluvia duró más de dos horas; comenzó alrededor de las tres de la tarde y terminó después de las 5.

Pese a que muchos pasaron apuros cuando salieron de su trabajo, la mayoría de los tizimileños se alegró de que haya llovido tras meses de sequía e intenso calor.

Debido a que en la temporada de lluvias hay calles donde se acumula el agua, agentes municipales realizaron un recorrido y cerraron alrededor de 15 calles por el riesgo que existe de que los vehículos se dañen al pasar en el agua, incluyendo la zona que cada año se inunda en el fraccionamiento "Los Aguacates".

Poco después de las 6 de la tarde, los oficiales rescataron a Francisca Sansor Basto, de 90 años, de un predio de la colonia Ocho Calles, donde el nivel del agua llegó a unos 90 centímetros de altura.

+ MÁS INFORMACIÓN: PÁGINA 10

Caída | Árbol

En el fraccionamiento "Los Aguacates" un árbol caído dañó el sistema eléctrico.

■ **Lluvia arrastra conos**

En la Plaza de los Cenotes, los conos que se colocaron para señalizar los paraderos del transporte Va y Ven fueron arrastrados por la lluvia.

ISAURO CHI DÁZ

Rescate de nonagenaria en Tizimín, donde la lluvia causó inundaciones

SUCESOS DE POLICÍA

Tragedia

Joven de 26 años es hallada colgada en su casa por su papá, en Progreso. [11]

COMUNIDADES

Afectaciones

Colado del viaducto elevado en Progreso ocasionó cierre de calles céntricas. [12]

7 503025 295015

Colapsa muelle de terminal

Golpe duro para sector portuario en sus actividades

PROGRESO.— El muelle seis de la terminal especializada de contenedores del puerto de altura sufrió serios daños que impiden toda actividad, lo que está ocasionando graves problemas en el transporte marítimo, así que varios barcos de navieras importantes como la Maersk Line han sido desviados al puerto de Veracruz.

Fuentes que laboran en el puerto de altura afirman que dicho muelle, un atracadero especializado para el manejo de contenedores construido hace 20 años, colapsó.

Por ese motivo, los buques que arriban de 170 a 200 metros de eslora no pueden atracar para que sean descargados o cargados.

El incidente ocurrió la semana pasada, y por lo menos cinco naves que transportan contenedores con destino a Progreso se desviaron a Veracruz, con el fin de descargar perecederos y mármol, entre otros productos importados.

ARCHIVO

El puerto de altura de Progreso, cuyo muelle seis de la terminal especializada recibe al mes 2,000 contenedores de productos de importación

Sin acceso

Sobre el caso, la Administración del Sistema Portuario Nacional (Asipona) de Progreso guarda hermetismo, ya que a los trabajadores de empresas portuarias, agencias navieras y consignatarias no se les permiten el acceso a la zona del muelle seis, en donde desde la semana pasada realizan trabajos de mantenimiento y reparaciones.

De igual manera, los informantes señalan que hasta donde se han enterado las labores de reparación y mantenimiento se llevarán al cabo de dos a seis meses.

Sin embargo, hay versiones que manifiestan que el muelle seis quedará listo en diciembre, lo que representará un duro golpe a la exportación e importación marítima.

Solo en una semana, se mueven 500 contenedores, por lo que al mes reciben 2,000 cajas metálicas con cargamento.

Por lo pronto, medio millar habría sido descargado en Veracruz y su traslado a clientes de Yucatán y Quintana Roo es por carretera en tráileres.

Debido a que las operaciones de carga y descarga se suspendieron al no poder atracar barcos ni maniobrar la grúa especializada de portacontenedores, disminuyó el tráfico de unidades pesadas en el puerto.

Cada barco grande con calado de siete metros trae en promedio 2,000 contenedores, en la terminal remota descargan de 100 a 200, y cargan la misma cantidad para su traslado a diversos puertos de Estados Unidos, Europa, Asia, Centro y Sudamérica.

Los únicos barcos que están arribando son de la naviera Línea Peninsular Inc., que cubre la ruta Panamá City, Florida con Progreso.

Los buques son pequeños y atracan en el muelle cinco de la terminal remota, cuya descarga de los contenedores es con la grúa de las embarcaciones.

Consecuencias

El problema es serio, señalan las fuentes, si se demoran en terminar con las reparaciones en el muelle seis, los barcos continuarán siendo desviados al puerto jarocho y luego de ahí será el traslado de los contenedores por carretera a Yucatán, lo que encarecerá el servicio.— MEGAMEDIA

DiariodeYucatán

Esperan buenas ventas

Beneficia Día del Padre a comercios y a mototaxistas

TZUCACAB.— Pequeños comerciantes y mototaxistas comentaron que esperan que con el Día del Padre, que se celebra este domingo, mejoren sus entradas económicas, ya que han estado muy bajas.

El día de la celebración habrá movimiento comercial, ya que muchas madres de familia e hijos saldrán a comprar algún regalo para reconocer a los jefes de familia, anticiparon.

En el municipio mototaxistas señalaron que estos días previo al Día del Padre también resultan beneficiados a veces, ya que muchos solicitan el servicio de transporte para ir a las tiendas, a comprar comida o para trasladarse a los panteones.

Marcos Xix dijo que en estos días muchas personas buscan ropa para caballero, gorras, comida y flores para regalarle a papá.

Visitan a su papá

Las personas que radican en el vecino estado de Quintana Roo llegan para celebrar a sus padres y son los que gastan más en regalos y alimentos.

Las personas que ya perdieron a sus parientes llegan a esta villa para llevarles flores al panteón, por lo que también ese día las florerías resultan beneficiadas.

Muchas familias que se mantienen unidas organizan un almuerzo para convivir y festejar a papá.— MARTÍN CHAC BACAB

ARCHIVO

Mototaxistas de Tzucacab resultan beneficiados por el Día del Padre debido a que muchos salen a comprar regalos y solicitan el servicio para trasladarse

Asesor comercial en la zona: ***Edward Chumba Turriza.*** Número celular: 985-10-970-05. Correo electrónico: edward.chumba@grupomegamedia.mx

Celebran al santo de Padua

Misas, recorridos con la imagen y las Mañanitas

En Oxkutzcab, Ticul y Tekit, cientos de feligreses participaron ayer con devoción para celebrar en su día a San Antonio de Padua.

En **Oxkutzcab**, luego de una solemne misa, los feligreses devotos a San Antonio de Padua organizaron una procesión en honor a la imagen en las calles principales del centro de la ciudad con la participación del gremio que se dedica a la venerada figura.

Las mujeres, ataviadas con sus ternos bordados y portando el estandarte de San Antonio de Padua, llegaron al templo de San Francisco de Asís para la misa en honor al santo, que ofició el párroco Saúl Abraham Che Chi.

Posteriormente acompañados de música de charanga se realizó la procesión por las calles del centro de la ciudad.

La imagen regresó a la iglesia para dar paso a la salida del gremio, que fue llevado al domicilio ubicado en la calle 54 entre 43 y 41, con la ciudadana Isabel Martín, donde se realizó la ceremonia de entrega de estandartes para que el próximo año se realicen las festividades patronales.

El gremio en honor a San Antonio de Padua, en Oxkutzcab, es una tradición de más de 60 años.

Las festividades en honor al santo son delegadas a las nuevas generaciones para preservarlas.

Tradición

En la versión popular San Antonio de Padua es el santo de los enamorados y de los agricultores.

El gremio recibió la encomienda del sacerdote para procurar la dignidad del culto a la imagen religiosa.

Los gremios originalmente son agrupaciones de diversos sectores de la sociedad como lo son los panaderos, agricultores y otros, quienes se reúnen para dar gracias a Dios y al santo por el bienestar de todos los integrantes de la agrupación.

FOTOS DE MEGAMEDIA

En Oxkutzcab, las mujeres, ataviadas con sus ternos bordados y portando el estandarte de San Antonio de Padua, llegaron al templo de San Francisco de Asís para la misa

Arriba, recorrido de la imagen de San Antonio de Padua a las capillas de Ticul. A la izquierda, custodios cargan la venera figura en el interior de la parroquia de Tekit para iniciar la procesión en honor del santo

Mañanitas

En **Ticul**, la fiesta patronal en honor del santo de Padua se inició a temprana hora en la parroquia de la localidad que lleva su nombre, con las tradicionales Mañanitas, a las 5 de la mañana.

Luego, a las 7 de la mañana, se ofició una misa, para que una hora después se realice la bendición de los panes.

A las 8:30 de la mañana continuó la festividad y la imagen del santo patrono visitó las capillas de Santiago, San Sebastián, San Juan, Guadalupe, Mejorada, San Joaquín, San Benito, Santa María, San Enrique y San Román, entre otras.

La fiesta continuó con gran devoción con los grupos pastorales de la iglesia, a las 7 de la noche, con una misa, y posteriormente una solemne procesión.

Fiesta masiva

En **Tekit**, la fiesta religiosa en honor a San Antonio de Padua desbordó la fe de las familias católicas del municipio que salieron masivamente de sus hogares, en un día especial para la feligresía católica.

Estuvieron presentes las notas musicales de un mariachi, charanga y orquesta, al igual cientos de estruendos de petardos que estallaron en el aire en el municipio.

Un mar de fieles abarrotó el interior de la parroquia y, luego de la procesión, los fieles formaron una larga fila para pasar a venerar a los santos patronos, San Antonio de Padua, e invitados.

Estuvieron presentes fieles con sus patronos de las comunidades de San Isidro Ochil, Sabacché y Mama, quienes regresaron a sus lugares de origen luego de la 1 de la tarde.— MEGAMEDIA

Hallan bencenos en niños de Ticul

Exposición en los talleres de calzado y las alfarerías

MÉRIDA.— Dos estudios científicos hallaron bencenos en niños de Ticul, donde suelen trabajar en talleres de calzado y alfarería.

Además, les encontraron niveles de proteínas que sugieren daño renal.

Una persona se expone a los bencenos, los cuales causan cáncer y mutaciones genéticas, al inhalarlos o por contacto con la piel o boca.

Los resultados de ambas investigaciones realizadas en niños de Ticul se presentan en el marco del Día Mundial contra el Trabajo Infantil, que celebró el 12 de junio.

En un estudio publicado en 2021, ocho investigadores, entre ellos Norma Pérez Herrera, de la Facultad de Medicina de la Uady, evaluaron la exposición a los hidrocarburos aromáticos policíclicos y el daño renal temprano en niños de Ticul.

Los hidrocarburos aromáticos policíclicos (HAP) son sustancias químicas persistentes en el medio ambiente, producidas por la combustión incompleta de combustibles sólidos que se encuentran en el humo, informan.

Los HAP se consideran cancerígenos, dañinos para el ADN y causantes de malformaciones en el embrión o feto, advierten los científicos en su artículo "Evaluación de metabolitos hidroxilados de hidrocarburos aromáticos policíclicos y biomarcadores de daño renal temprano en niños indígenas de Ticul, Yucatán, México".

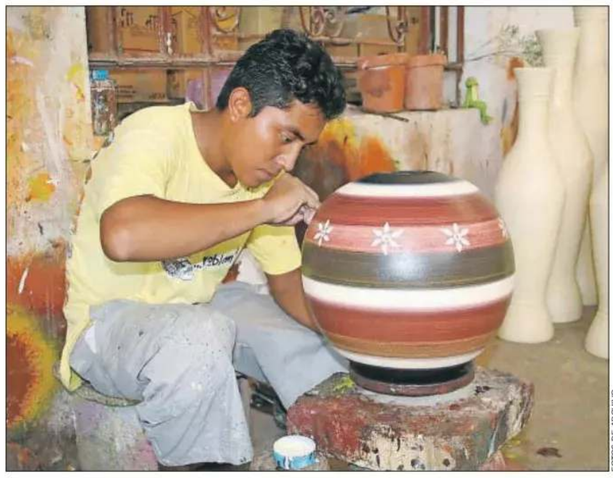

FOTOS DE ARCHIVO

La industria del calzado y la alfarería están bajo la lupa, luego que dos estudios revelaron la presencia de bencenos en niños de Ticul, donde los menores suelen trabajar en talleres

Los resultados muestran una alta exposición a los HAP en la orina en el 80.5% de los niños de Ticul, así como concentraciones de proteínas de daño renal en el 100% de la población de estudio, reportan los investigadores.

Asimismo, afirman que la información proporcionada debe ser considerada y abordada por las autoridades sanitarias para establecer un biomonitoreo continuo y programas para reducir la exposición paralaboral en la población vulnerable, particularmente los niños, con base en su derecho humano fundamental a la salud.

En otro estudio, publicado en 2019, nueve investigadores estudiaron a 41 niños de 6 a 12 años de edad que trabajan en talleres de fabricación de calzado en Ticul.

La edad promedio de los niños fue de 8.5 años. En tanto, el 12% de los menores presentó desnutrición crónica y el 3%, desnutrición crónica severa.

El 44% de los participantes vivía en casas donde se ubicaba un taller de fabricación de calzado, precisan los autores, entre ellos Norma Pérez Herrera, Fernando May Euán y Javier Perera Ríos, los tres de la Facultad de Medicina de la Uady.

"El 100% de los talleres visitados carecían de medidas de seguridad (sin mascarilla ni guantes, ropa inadecuada, etcétera, que compromete la vía inhalatoria de exposición al benceno). Además, los niños pasaron más de cuatro horas en estos lugares", destacan los investigadores.

"Estos escenarios son recurrentes en niños en un ambiente peligroso. Además, en estas actividades existen mayores riesgos para la salud debido al bajo estado nutricional.

"Asimismo, los lugares de trabajo suelen estar ubicados en la vivienda; por lo tanto, pueden estar expuestos a diferentes compuestos químicos utilizados en la fabricación de calzado.

"Por ejemplo, los niños que participaron en el armado del zapato, que consiste en darle forma y agregarle cintas u adornos, se involucran constantemente en el uso de adhesivos.

"Asimismo, el acabado del zapato es una de las actividades que realizan los niños, utilizando pinturas, limpieza con solventes, gasolina y laca; por lo tanto, los niños pueden estar expuestos a los compuestos liberados por estas sustancias", explican.

Hallazgo

A los 41 niños les tomaron muestras de orina para evaluar la exposición al benceno y cuatro biomarcadores de daño renal. Luego compararon los resultados entre los menores cuyo lugar de trabajo estaba dentro y fuera de la vivienda.

Al final, encontraron que los niños que viven en el lugar de trabajo dentro de la vivienda presentaron niveles medios más altos de exposición al benceno y niveles medios de los cuatro biomarcadores de daño renal en comparación con los que viven fuera de los talleres.

De acuerdo con el Directorio Estadístico Nacional de Unidades Económicas (Denue), del Inegi, en Ticul hay 231 talleres que fabrican calzado.

Del total, 14 negocios fabrican zapatos con corte de piel y cuero, 204 producen calzado de plástico; tres elaboran calzado de hule; cinco, calzado con corte de tela, y cinco, huaraches y calzado de otros materiales.

En la Unión Europea (UE), donde hay más leyes a favor de la salud de las personas, desde 2018 se amplió la prohibición de vender productos con HAS, entre ellos ropa, calzado, guantes y ropa deportiva, según la agencia noticiosa TUVSUD.

A su vez, el Centro Tecnológico del Calzado Inescop, de España, precisa que en la UE se prohíbe vender artículos de caucho o plástico que entren en contacto con la piel o la boca y contengan cierta cantidad de HAS, como benzopireno, benzoantraceno, criseno, benzofluoranteno y dibenzoantraceno.— FLOR ESTRELLA SANTANA

DiariodeYucatán

Oficina en Valladolid » Calle 41 No. 191-A con 38, Centro. Tel. 01-985-85-634-98 ***Reportero: Juan A. Osorio Osorno.*** juan.osorio@grupomegamedia.mx

Asesor comercial en la zona: ***Edward Chumba Turriza.*** Número celular: 985-10-970-05. Correo electrónico: edward.chumba@grupomegamedia.mx

Rescatan a adulta mayor

Aguacero causa inundaciones en calles y viviendas

TIZIMÍN.— Una adulta mayor fue rescatada de una casa de una casa que se inundó ayer en la tarde, cuando el "Dios Chaac" descargó su fuerza en la ciudad de los Tres Reyes durante más de dos horas.

Desde las 3 de la tarde hasta después de las 5 de la tarde, el torrencial aguacero generó dificultades a quienes salían de sus trabajos y otros pasaron apuros para retornar a sus labores.

La Policía Municipal intervino para el cierre de vialidades debido a la acumulación de agua.

Sin embargo, la mayoría estuvo feliz porque ya no se registran las altas temperaturas que se sentían la semana pasada.

Al saber que en la temporada de lluvias hay calles que se inundan, los oficiales de la Policía Municipal iniciaron un recorrido y cerraron diversas calles que consideraron que existe riesgo de que los vehículos se dañen al pasar en el agua. De acuerdo con el informe oficial de la Policía Municipal, en alrededor de 15 calles se colocaron cintas de restricción, incluyendo la zona que cada año se inunda en el fraccionamiento "Los Aguacates".

En la Plaza de los Cenotes, donde se colocaron decenas de conos por los paraderos del transporte Va y Ven, estos señalamientos fueron arrastrados por la lluvia y unos agentes los rescataron y colocaron de nuevo en los sitios donde se encontraban.

Poco después de las 6 de la tarde, los oficiales rescataron a una adulta mayor de 90 años de edad, identificada como Francisca Sansor Basto, de un predio de la colonia Ocho Calles, donde el nivel del agua alcanzó unos 90 centímetros de altura.

También se reportaron daños en el sistema eléctrico en el fraccionamiento "Los Aguacates", debido a la caída de un árbol.

No hubo lesionados.— ISAURO CHI DÍAZ

FOTOS DE ISAURO CHI DÍAZ

Dos tizimileños caminan en una calle inundada ayer en la tarde, por el aguacero que duró unas dos horas

Una peatón cruza una calle que fue cerrada por el riesgo que se dañen los vehículos al pasar en el agua. Abajo, un ciclista camina en una vía donde el agua le llega a la altura de las rodillas. Poco después de las 6 p.m., una adulta mayor fue rescatada de un predio inundado

Hortalizas, más caras

Otro incremento en Tizimín, en menos de 7 días

Alza | Productos

Los productores venden las hortalizas que cosecharon antes del inicio de las lluvias.

Pérdidas

Entre los productos que subieron de precio están el cilantro, que pasó de $100 a $280 el rollo. El incremento se debe a la escasez del alimento, ya que el sol dañó parte de la cosecha.

TIZIMÍN.— En menos de una semana el precio de las hortalizas vuelve a registrar un alza debido a la escasez de productos por la sequía.

Aunque ya se comienzan a registrar las primeras lluvias, los productores y distribuidores señalan que la situación sigue siendo crítica, ya que el producto ya se cosechó y se llevó a centros de abastos y mercados.

Lo que requieren ahora es recuperar lo poco que se produjo en sus parcelas y asegurar ventas porque registraron pérdidas, además que algunos tuvieron daños por siniestros que quemaron sus sistemas de riego.

Con los abastecedores locales se averiguó que el precio del rollo de cilantro subió de $100 a $280 e, incluso, en algunos lugares lo venden en $200 y $250.

De hecho, en el mercado municipal las amas de casa compraban a 5 pesos una porción del insumo, pero ahora las vendedoras lo ofrecen de $10 en adelante.

El kilo de cilantro actualmente está a $120 cuando hace dos semanas el precio rondaba entre los $70 y $85.

Lo mismo pasó con el chayote: el kilo ya casi llegó a los $100 y una caja de 30 kilos se vende en $1,300 cuando en mayo los distribuidores se los vendieron en $500 la caja.

La pieza de chayote puede llegar a costar alrededor de $20 y, según los vendedores, la unidad se vendía a 7 pesos.

En el caso de la calabaza, el precio de la caja de 30 kilos no ha bajado de 1,000 pesos y muy pocos lo están adquiriendo para su venta.

El horticultor Félix Borges Peraza, quien tiene su parcela en la periferia de la ciudad, dijo que le está yendo mal con la cosecha de cilantro porque el sol quemó el alimento.

Debido a que está escaso, lo venden caro. Ya no hay rollitos de 5 pesos y 10 pesos, sino que el precio es de $15 y 20 pesos, pues de lo contrario no sería redituable.

En cuanto al rábano, el precio de la caja pasó de $80 a $100 y es probable que aumente a $130.

Explicó que los vendedores del mercado ofrecen un atado de rábano de 4 piezas a $20 cuando a antes estaba en $10. El horticultor dijo que mucho producto se cosechó antes de que comenzaran las lluvias y hay que darle salida y otros tienen que pedir con distribuidores en México, lo que hace que encarezcan más.— WENDY UCÁN CHAN

WENDY UCÁN CHAN

Félix Borges Peraza muestra los plantíos de su parcela. En menos de una semana se registró otro aumento de precio de las hortalizas

Habría un respiro comercial

Anticipan un 10% más en ventas por el Día del Padre

VALLADOLID.— Las ventas por el Día del Padre, que se celebra este domingo, aumentarán en un 10% en promedio y en el caso de los restaurantes será un poco más debido a que muchas familias llevan a comer a los jefes de familia ese día, anticipó Manuel Navarrete Correa, presidente de la delegación de la Canaco.

Navarrete Correa recordó que desde hace unos dos meses las ventas en el sector comercial están muy bajas, al parecer por el alza constante del precio de los productos.

Con la celebración del Día del Padre, los empresarios de algunos rubros tendrán un respiro debido a que las ventas aumentarían en un 10% en promedio, sobre todo en los que se dedican a la venta de ropa para caballero, perfumería, calzado, ropa interior, relojería y quizá algunas joyerías, informó.

En el caso de los restauranteros, las ventas aumentarían un poco más comparado con un día normal, ya que muchas familias llevan al jefe de la casa a comer en algún establecimiento.

Asimismo, el líder de los comerciantes consideró que ese aumento también se vería reflejado en la venta de bebidas alcohólicas, aunque algunas familias celebrarán a los papás como cualquier domingo de convivencia.

El Día del Padre, contrastó, "no es celebrado como el Día de la Madre, a pesar que es quien provee en muchos casos a la familia, la presencia de la mamá los opaca y los hijos, en muchos casos, no los reconocen en su día".

Además, no existe un día fijo para la celebración, la sociedad sabe que se celebra cada tercer domingo de este mes, comentó.

Navarrete Correa indicó que espera que las ventas sean más de lo que calculan por el bien de los mismos empresarios y comerciantes que la están pasando difícil, pues el objetivo es que a todos les vaya bien.

Este domingo se podrá ver en el centro comercial un ligero incremento de gente que acude a comprar regalos para papá, pero después del mediodía regresará la calma, ya que muchos estarán en sus casas como cualquier domingo de convivencia.— JUAN ANTONIO OSORIO OSORNO

Diario de Yucatán

JUAN ANTONIO OSORIO OSORNO

El personal de una tienda de ropa para hombre descarga mercancía para exhibir previo al Día del Padre

La transición, a finales de julio

Alcalde electo de Valladolid creará una comisión

VALLADOLID.— El proceso de transición entre las autoridades salientes y la entrante será hasta la última semana del mes de julio y se conformará una comisión que encabezará el alcalde electo, Homero Novelo Burgos, del partido Morena.

Novelo Burgos informó que luego de obtener el triunfo en las elecciones del 2 de junio pasado, está analizando a quiénes designará como directores y funcionarios que lo apoyarán en los próximos tres años.

Además de gente de su confianza, dijo, se invitará los representantes de los diversos sectores de la sociedad, como líder empresariales, con el objetivo que ellos mismos conozcan el estado que guarda la administración pública.

Recordó que durante la campaña ofreció a los empresarios involucrarlos en las acciones que realice.

Por eso, deben conocer la situación financiera y operativa de la administración pública para que puedan participar en las decisiones en beneficio de los vallisoletanos.

Novelo Burgos comentó que hasta el momento no ha tenido contacto con el alcalde Alfredo Fernández Arceo para ponerse de acuerdo en el proceso de transición.

El único que le habló para felicitarlo es el alcalde interino Manuel Loría Santoyo, pero no hablaron del proceso de transición, pues entiende que ese tema lo tiene que tratar con Fernández Arceo, agregó.— J.A.O.O.

JUAN ANTONIO OSORIO OSORNO

El alcalde electo Homero Novelo Burgos en una caminata al Consejo Municipal Electoral

DIDIER RUPERTO CANCHÉ TEC

Pescados a la maleza. Por una falla mecánica, una camioneta cargada con cientos de kilos de pescados volcó en el kilómetro 10 de la carretera Río Lagartos-Tizimín. El accidente se debió al desprendimiento del eje trasero del vehículo. El conductor, R.V.C, de 49 años, informó que había adquirido el pescado en un puerto de la zona Oriente con la intención de trasladarlo a Progreso. Sin embargo, en el kilómetro 74+100, las dos ruedas traseras se desprendieron junto con el eje, provocando el percance

Joven se quita la vida en Chicxulub

Advirtió a su papá que cometería suicidio: tenía 26

PROGRESO.— De manera lamentable, una joven de Chicxulub Puerto decidió acabar con su existencia ayer al colgarse en el interior de su vivienda.

Los hechos tuvieron lugar en la mañana, en la casa ubicada en dicha comisaría porteña, lugar donde el papá encontró in vida a su hija.

De acuerdo con datos recabados, la joven tenía 26 años de edad y ya había advertido a su padre sus intenciones de quitarse la vida, por lo que él temía dejarla sola.

Ayer en la mañana, el señor salió de su casa a eso de las 7:30 de la mañana para recolectar envases PET, pero cuando volvió solo dos horas más tarde comenzó a buscar a su hija y se tomó con la triste escena.

Cuando salió al pato de la casa, encontró a la joven colgada de una soga que amarró a una viga, por lo que se apresuró a bajarla y a solicitar apoyo.

Para cuando los paramédicos llegaron al lugar, la joven ya no contaba con signos vitales.

A eso de la 1 de la tarde llegó personal de la Fiscalía para realizar el levantamiento del cuerpo y proceder con los trámites correspondientes.

Muere arrollado

En otro hecho, en **Valladolid** se informó que un albañil perdió la vida luego que fue impactado por una combi, anteanoche en el kilómetro 3 del tramo Chemax-Cobá.

Al sitio llegaron paramédicos de la SSP quienes únicamente pudieron confirmar que el hombre ya había fallecido.

Policías municipales y de la SSP estatal procedieron a acordonar la zona y notificar de los hechos al personal de la Fiscalía para los trámites de ley correspondientes.— MEGAMEDIA

MEGAMEDIA

Personal del Semefo llegó a la vivienda donde una joven se suicidó

FOTOS DE JULIO CÉSAR CAAMAL CUY

Policías acordonaron la zona donde un motociclista arrolló a un octogenario, en la superavenida de Tekax

Atropella y lesionada a adulto mayor, en Tekax

No regresa a casa luego de compras; motociclista, ileso

TEKAX.— El octogenario Faustino Hau intentó pasar la superavenida de Tekax y fue arrollado por el motociclista Óscar Eduardo Ochoa Dzul, de 30 años.

El adulto mayor sufrió posible fractura de tibia y peroné y tobillo izquierdo.

El lesionado fue trasladado al Hospital General por paramedicos de la Cruz Roja, tras ser atendido.

El percance ocurrió ayer jueves alrededor de las 12 del día, en la calle 41 (avenida) con 24 de la colonia Yocchenkax, frente la Cendi.

Faustino Hau, trasladado a un hospital por paramédicos de la Cruz Roja

Según testigos el octogenario habría salido de compras y al regresar a su casa intentó cruzar la avenida y fue atropellado por el motociclista, quien guiaba una moto Italika, color rojo y blanco; éste terminó derrapando, aunque salió ileso del percance.

El conductor iba de poniente a Oriente con preferencia de paso.

Policías municipales acordonó el área en lo que socorristas atendían al lesionado.— JULIO C. CAAMAL CUY

"Roba" predio a exesposa

Acusan de abuso de confianza a un padre de familia

MÉRIDA.— Luego de valorar las pruebas aportadas por la Fiscalía General del Estado (FGE), una jueza vinculó a proceso a un hombre que abusó de la confianza de su exesposa al poner a su nombre un predio que la mujer dispuso para sus hijos.

En la audiencia realizada ante la Juez Primera de Control del Primer Distrito con sede en Mérida, se expusieron los datos de prueba reunidos en la carpeta de investigación de la causa penal 155/2024 y la autoridad judicial decretó el citado auto de vinculación a proceso por el delito imputado y otorgará un plazo de dos meses para el cierre de la investigación complementaria.

O.G. de A.D. recibió dinero de su exesposa para pagar un trámite relacionado con un predio en Xcuyún, comisaría de Conkal, el cual pondría a nombre de sus dos hijos y a ella como usufructuaria vitalicia. Pero el imputado puso a su nombre la propiedad. Como medidas cautelares, deberá acudir periódicamente a firmar, tiene prohibido salir del Estado sin autorización judicial y estará vigilado por el Centro Estatal de Medidas Cautelares durante el proceso.

DIDIER RUPERTO CANCHÉ TEC

Se lastima un tobillo. Se trasladó al hospital a una joven que se lastimó el tobillo derecho al caer en un capó cuando corría bajo la lluvia en el campo de fútbol de la Polifuncional de Tizimín, ayer. De los hechos tomó conocimiento la Policía Municipal

Joven queda tirado fuera de la carretera tras derrapar

Iba con exceso de velocidad y ebrio en Dzidzantún

MOTUL.— El exceso de velocidad, pavimento mojado y conducir bajo los influjos del alcohol se conjugaron para que un motociclista termine gravemente herido al salirse de la carretera al perder el control del manubrio.

El motociclista, oriundo de Dzidzantún, quedó con heridas de consideración, al derrapar en la carretera que conduce a Yobaín.

Los hechos se registraron la tarde de ayer, a la altura del kilómetro 5.

Delvi Nah Nah, de 25 años de edad, iba en su motocicleta de Oriente a Poniente, al parecer, en estado inconveniente, lo que hizo que pierda el control del manubrio para salirse de la vía, recorriendo varios metros dentro de la maleza.

Paramédicos de la SSP trasladaron a un hospital a joven motociclista

El joven quedó tirado fuera de la carretera con diversas heridas.

Personas que pasaban por el lugar dieron aviso a la Policía Municipal de Dzidzantún, cuyos agentes llegaron como primer respondiente, y seguidamente arribaron paramédicos de la SSP, quienes le brindaron atención prehospitalaria al lesionado.

Debido a sus heridas, tuvo que ser canalizado de emergencia a un hospital.

En otro hecho, dos jóvenes que viajaban a bordo de una moto resultaron lesionados luego de chocar con un árbol, en el municipio de Pisté.

Paramédicos los trasladaron al Hospital General de Valladolid; policías tomaron conocimiento de los hechos.— MAURICIO CAN TEC / DIDIER CANCHÉ TEC

Oficina en Motul » Calle 28 s/n Local 2 entre 25 y 27, Centro. Tel. 01-991-91-500-16. ***Reportero: Mauricio Can Tec.*** mauricio.can@grupomegamedia.mx

CENTRO/NORTE

Oficina en Progreso » Calle 31 No. 143 entre 78 y 80 Centro. Correo electrónico: aim@grupomegamedia.mx

Cierran calles por obras

Obreros llevan al cabo colado del viaducto elevado

PROGRESO.— La obra del viaducto elevado en este puerto continúa su avance y con cada día que pasa se acerca más a su conclusión, pese a que en su momento generó discordia entre la ciudadanía en grupos a favor y en contra.

Sin embargo, su construcción genera afectaciones viales, tal como ocurrió ayer en una de las calles céntricas de la ciudad.

A las 7 de la mañana, trabajadores se encargaron de cerrar el acceso vial a la calle 29 entre 80 y 82, ya que justo en la calle 82 con 80 realizarán labores de colado. Además, subirán materiales a los avances de la estructura.

Dado lo anterior, los automovilistas tuvieron que buscar vías alternas para desplazarse de oriente a poniente si querían manejar en ese tramo.

Transporte afectado

De igual manera, sobre dicha calle hay un sitio de taxis y otro de combis, además de que es la entrada y salida de la línea de AutoProgreso, por lo que la logística que se implementó también afectó a los vehículos de tres agrupaciones.

Por ello, los choferes tuvieron que circular brevemente en sentido contrario para retornar a la calle 80 e incorporarse sobre la calle 29 para buscar la ruta que los llevará a sus respectivos destinos.

Esta situación se mantuvo hasta poco después de las 3 de la tarde y aunque se trató de averiguar con los obreros si se cerrarían otra vez la calle en próximos días, no lo saben con certeza.

Solo aseguraron que los progreseños deben estar atentos, pues es muy posible que las entrecalles se cierren próximamente.

Apenas hace poco más de una semana hubo un hecho similar en la calle 83 entre 82 y 84, en donde se realizó igual labores de colado, y tuvo que ser cerrada de manera temporal por casi un día.

Otro tema que ha impactado a los pobladores en dicha zona son los constantes apagones que se registran prácticamente a todo lo largo del puente.

La principal afectación ocurre en el centro, ya sea de manera programada o no.

Los comerciantes y vecinos dijeron que se quedaban sin luz por varias horas.— ABRAHAM ISMAEL RAZ HERRERA

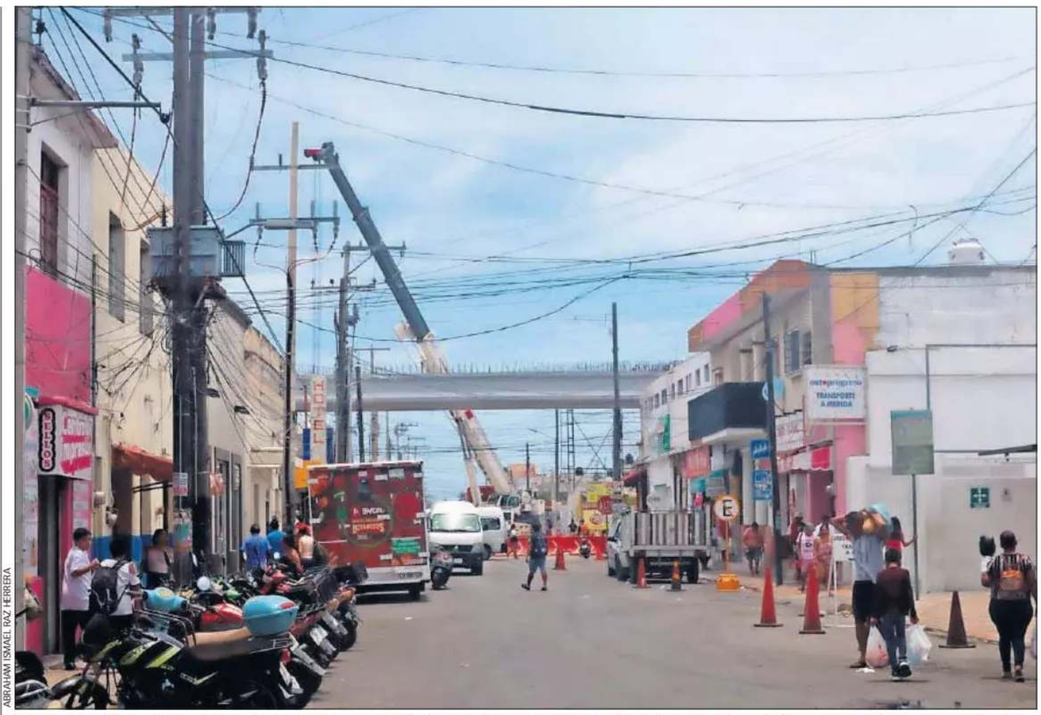

ABRAHAM ISMAEL RAZ HERRERA

Aspecto general de la calle 29 entre 80 y 82 de Progreso, que se cerró a temprana hora por trabajadores del viaducto elevado para realizar las labores de colado de la estructura

Floja presencia de extranjeros

Trabajadores de la playa, sin derrama de varios dólares

PROGRESO.— Ayer, el Carnival Valor arribó de nuevo al puerto y en esta ocasión llegó a las 6:43 de la mañana y zarpó a las 3 de la tarde con rumbo a Nueva Orleans.

El barco trajo 3,673 pasajeros y 1,123 tripulantes, con un total de 4,796 visitantes, de acuerdo con información de la Administración del Sistema Portuario Nacional (Asipona).

En un recorrido por el malecón se apreció que la jornada transcurrió con mucha tranquilidad, pues apenas un puñado de cerca de 200 paseantes decidió permanecer en la playa.

Luego de una noche tormentosa y una madrugada de mucha lluvia, el mar amaneció en calma e incluso transparente en algunas zonas y con ambiente fresco, pero muchos extranjeros no se quedaron a disfrutar de las aguas progreseñas.

Por el contrario, era notoria la circulación de autobuses cargados de turistas que bajaban del muelle de altura y se dirigían a otros lugares, lo que lastimó la economía de los trabajadores locales, que esperaban generar buenas ganancias.

Desde el bazar de artesanías hasta la zona del malecón, debajo de las palapas y las camas de las masajistas, lucían prácticamente vacíos debido a la escasez de personas.

En cuestión de cruceros, este mes ha sido uno de los más flojos en el presente año, ya que apenas es el segundo que llega en 14 días.

Próximos arribos

Con base en el calendario de Asipona, solo falta que arriben tres embarcaciones más: el jueves 20, martes 25 y jueves 27, todas de la línea Carnival.

Las primeras dos son del Breeze y la última el Valor.— ABRAHAM ISMAEL RAZ HERRERA

DiariodeYucatán

ABRAHAM ISMAEL RAZ HERRERA

Un vendedor camina por la zona de palapas, que lució vacía en la jornada del arribo del Carnival Valor

Premiarán puntualidad de pagos

Habrá rifas de pantallas, viajes y vehículos

PROGRESO.— El Ayuntamiento de este puerto invita a los usuarios que realizaron sus pagos oportunos del servicio de recolección de basura de Prolimpia y del impuesto predial a que no se pierdan los sorteos programados hoy viernes y el próximo lunes 17.

Las autoridades municipales dieron a conocer que hoy, a las 11 de la mañana, se realizará la rifa en las oficinas de la recolectora de basura, ubicadas en Plaza del Mar, que será transmitida a través de su cuenta oficial en Facebook.

Los premios son una motocicleta, una televisión y un viaje a la Riviera Maya.

Respecto a la segunda rifa, se llevará al cabo a las 10 de la mañana, en la que también estarán presentes las autoridades municipales afuera de las oficinas de cobro del Palacio Municipal.

En este caso, a los ganadores se les entregará una televisión de 40 pulgadas, un viaje para dos personas a la Riviera Maya y un automóvil 2024.

Ambas dinámicas se promovieron a principios de año, con la finalidad de fomentar el pago oportuno entre los ciudadanos.

Finalmente, el alcalde Roger Gómez Ortegón envió un agradecimiento a todos los progreseños que participaron, pues "sus contribuciones permitieron mejorar los servicios públicos y dar seguimiento a programas sociales que benefician a grupos vulnerables".— A.I.R.E.

ABRAHAM ISMAEL RAZ HERRERA

Usuaria realiza el pago del servicio de basura en la ventanilla de Prolimpia. El Ayuntamiento llevará al cabo dos rifas a usuarios responsables

Recorren atractivos motuleños

Zacatecanos van al museo y cenote en su estancia

MOTUL.— En días pasados, estudiantes de la Facultad de Zacatecas visitaron y descubrieron las maravillas de este Pueblo Mágico tras conocer su riqueza de costumbres, tradiciones y cultura.

En su visita, los alumnos exploraron el museo de "Felipe Carrillo Puerto" y el cenote Sambulá.

Además, pasearon en algunas comisarías de esta cabecera municipal.

Los jóvenes se quedaron impresionados por la diversidad gastronómica, así como de los atractivos naturales de la región.

Esta visita es solo el comienzo de una serie de varios intercambios estudiantiles, ya que pronto se espera a recibir a más grupos estudiantiles de diferentes Estados en el municipio.— MAURICIO CAN TEC

Aprenden a no mostrar datos

Brindan plática en Progreso sobre ciberseguridad

PROGRESO.— Para que los jóvenes puedan conocer cómo proteger su privacidad, seguridad y bienestar emocional durante el uso de redes sociales e internet, el Instituto Municipal de la Mujer (IMM), en una labor conjunta con la Fiscalía General del Estado, acudió a la secundaria "Carlos Marx" para conversar con el alumnado y compartirles recomendaciones sobre el uso responsable de la tecnología.

Los participantes en esta edición fueron los de primer año, quienes externaron múltiples dudas acerca del tema, mismas que fueron respondidas por el representante del organismo estatal, José Matos.

Durante la dinámica, los alumnos identificaron los posibles peligros a los que se pueden exponer, como son el acoso cibernético o la suplantación de identidad.

También qué pueden hacer para no caer en situaciones negativas, cómo evitar compartir datos sensibles en línea o difundir rumores dañinos.

De igual manera, ser conscientes de lo que se publica, ya que una vez en internet, la información puede ser difícil de eliminar, por lo que se les invitó a que cuando tengan posibilidad vean contenido de manera crítica y responsable, y tener límites respecto al tiempo que pasan en línea.

El personal del IMM reiteró a los estudiantes los servicios de psicología y asesoría jurídica que tiene el instituto, el cual se encuentra en la calle 39 entre 112 y 114 de la colonia Vicente Guerrero, y que se puso a disposición de los jóvenes para cuando quieran acceder a dichos servicios.

Horario

Para más detalles, llamar al teléfono **9691-03-63-26**, en un horario de atención de lunes a viernes de 8 de la mañana a 3 de la tarde, y sábados de 9 de la mañana a 12 del día.—

ABRAHAM ISMAEL RAZ HERRERA

DiariodeYucatán

ABRAHAM ISMAEL RAZ HERRERA

Aspecto de la charla sobre ciberseguridad que se ofreció a estudiantes de la escuela secundaria "Carlos Marx", en días pasados en Progreso

MAURICIO CAN TEC

El equipo del TecNM campus Motul con su robot

Alumnos pasan a la fase final

Su robot Atlas triunfa y obtiene el primer lugar

MOTUL.— El robot "Atlas" del TecNM del campus de este municipio de la delegación de estudiantes de Ingeniería Electrónica, ganó el primer lugar en la categoría mini sumo del Congreso Nacional de Ingeniería Eléctrica, Electrónica y Biomédica (Conieem) 2024.

La creación, que resultó invicta en todos sus combates y que pasó a la fase final en Tlaxcala, se enfrentó a otros robots de escuelas como la Universidad Politécnica de Yucatán (UPY), Universidad Tecnológica Metropolitana (UTM), el Instituto Tecnológico del Poniente y la Universidad Modelo.

El equipo ganador estuvo integrado por Jonathan Hernández Cimé, Antonio Pacheco Flores, Francisco Aguilar Concha y Fabián Pech Caballero.

"La competencia fue reñida, enfrentándonos a escuelas, pero nuestro robot demostró su fortaleza y precisión, resultando invicto en las tres peleas del concurso", manifestaron.

"Llegar a la final y ganar el primer lugar fue una alegría inmensa para todo el equipo", dijeron.

Aseveraron que su esfuerzo y dedicación, que les dieron frutos, les llenó de orgullo y satisfacción.

Además, anticiparon que el premio obtenido es un pase gratuito para participar en las nacionales en Tlaxcala.

"Esta oportunidad representa un reto emocionante para nosotros, ya que podremos medir nuestras habilidades a nivel nacional y representar con orgullo a nuestro Estado.

"Estamos seguros de que este logro será un impulso importante en nuestras carreras como futuros ingenieros electrónicos", recalcaron.

Agradecieron al Club de Robótica Lobots y al Instituto Tecnológico de Mérida por brindarles este espacio para participar en el Conieem 2024, así como a su alma mater.— MAURICIO CAN TEC

COMUNIDADES

Tres días con apagones

En Tizimín, fallas perjudican a más de 300 familias

TIZIMÍN.— Más de 300 familias de tres fraccionamiento del norte de la ciudad llevan tres días consecutivos de apagones.

Los afectados siguen pasando apuros por la falta de energía eléctrica a cualquier hora del día, pues de pronto se quedan sin servicio por las noches, a plena luz del día o por la madrugada.

Todavía hace 3 meses se vivió una situación similar debido al cambio de postes de energía eléctrica en donde hoy se construye una avenida.

En esa ocasión, hubo constantes apagones durante casi una semana hasta que, tras la presión de los vecinos, se restableció el servicio.

Esta vez se repite la misma problemática, pero no ha sido de manera generalizada.

De hecho, hay calles donde se quedan sin el servicio de electricidad y en otras sigue en su normalidad.

Con los empleados de la Comisión Federal de Electricidad (CFE) que trabajaron ayer cerca de la Casa de la Cultura, se averiguó que el daño de hace dos días fue a raíz de un bambú que dañó una de las líneas principales de energía eléctrica.

Sin embargo, las recientes fallas lo atribuyeron a problemas con los apartarrayos. Indicaron que se iban a realizar valoraciones en todas las calles porque habían ramas que estaban topando con cables y podría ser un factor que causa los apagones.

Ayer, debido a los trabajos fue necesario dejar a todo el sector norte sin electricidad por varias horas.

Restablecen servicio

Alrededor de la 1 de la tarde se restableció el servicio, luego que desde las primeras horas de la mañana se registró el apagón.

Afortunadamente, no se volvieron a registrar fallas en la corriente tras el aguacero vespertino.

Algunas papelerías, carnicerías y tiendas de abarrotes resintieron la falta de servicio.

Según el personal, normalmente les dan de 2 horas a 10 horas para solucionar el problema, pero no todos los usuarios reportan las fallas y esperan que la empresa se entere y envíe a los trabajadores en turno.— WENDY UCÁN CHAN

WENDY UCAN CHAN

Empleados de la Comisión Federal de Electricidad (CFE) arriban para restablecer el servicio de energía en el norte de Tizimín, donde resultaron afectadas más de 300 familias

Aún no cumplen acuerdo

La CFE sigue sin reinstalar cinco transformadores

VALLADOLID.— Hasta ayer al mediodía, la Comisión Federal de Electricidad (CFE) no había mandado a instalar los cinco transformadores que desmanteló la semana pasada y que derivó en la detención de dos trabajadores y un supervisor de la paraestatal.

La semana pasada agentes municipales detuvieron a dos empleados de la CFE porque desmantelaron cinco transformadores, lo que consideraron un robo, debido a que es una obra municipal de ampliación de energía eléctrica que beneficiaría a varias familias que viven en el camino que conduce a la comisaría de Yalcón.

En plática con empleados de la CFE, quienes pidieron el anonimato por temor a represalias, confirmaron que el Ayuntamiento lleva al cabo una obra de energía eléctrica en ese sector, pero dijeron que desde que se instalan los transformadores ya pasan a ser propiedad de la CFE, aunque no hayan concluido los protocolos de entrega y reconexión de la obra.

Aviso

Además el problema debió ser con la empresa que ejecuta la obra, a quien, dijeron, se le solicitó en su momento que la CFE requería los transformadores para solucionar los apagones en algunos sectores de la ciudad, mientras les llegan otros de Ciudad de México.

El día de la detención los dos trabajadores pidieron apoyo de sus jefes, pero al llegar un supervisor al lugar también fue detenido y los tres fueron llevados a la comandancia.

Las dos camionetas decomisadas fueron llevadas al corralón de una empresa privada y se tuvo que pagar alrededor de $10,000 por cada vehículo.

Firman acuerdo

Los detenidos fueron liberados unas pocas horas después, tras firmar un acuerdo en el que se comprometieron a devolver los transformadores.

Sin embargo, en un recorrido por el camino que conduce a la comisaría de Yalcón, minutos antes del mediodía, se constató que la CFE aún no instala los transformadores.— JUAN ANTONIO OSORIO OSORNO*

Juntos transformemos Yucatán
GOBIERNO DEL ESTADO
SEMUJERES
SECRETARÍA DE LAS MUJERES
YUCATÁN

MUJER
¡ESTAMOS CONTIGO!

En nuestros **Centros Regionales Violeta** en Mérida y el interior del estado te brindamos servicios oportunos y gratuitos de **atención jurídica, psicológica, trabajo social, talleres y programas para impulsarte.**

Municipio	Dirección	Referencia
» Buctzotz	Calle 32 por 19 y 17A, Buctzotz Yucatán Lun - vier 8:00 a.m. a 3:00 p.m.	A lado del Módulo Médico 24/7
» Celestún	Calle 8 por 5 y 7, col. Hobonché Lun - vier 8:00 a.m. a 3:00 p.m.	A una cuadra de la Escuela Primaria José Alayola Preve
» Chankom	Calle 33 por 28 y 30, col. Centro Lun - vier 8:00 a.m. a 3:00 p.m.	Frente al Centro de Salud
» Dzemul	Calle 18 por 19 y 19 A, col. Centro Lun - vier 8:00 a.m. a 3:00 p.m.	A un costado del DIF Municipal
» Dzilam de Bravo	Calle 15 por 18 y 22 Lun - vier 8:00 a.m. a 3:00 p.m.	Casa de la Cultura
» Espita	Calle 27 por 12, Fracc. El Sauce Lun - vier 8:00 a.m. a 3:00 p.m.	Antiguo edificio de la Unidad Básica de Rehabilitación (UBR)
» Halachó	Calle 21 por 14 y 16, col. Centro Lun - vier 8:00 a.m. a 3:00 p.m.	A un costado de las instalaciones Médico 24/7
» Homún	Calle 17 por 22 y 24, col. Centro Lun - vier 8:00 a.m. a 3:00 p.m.	Interior de las instalaciones Médico 24/7
» Hunucmá	Calle 37 por 38 y 40, col. Fátima Lun - vier 8:00 a.m. a 3:00 p.m.	Instituto Municipal de la Mujer
» Izamal	Calle 25 por 44, col. San Francisco Lun - vier 8:00 a.m. a 3:00 p.m.	DIF Municipal
» Kanasin	Calle 23 por 36 y 38, núm. 20, col. Centro Lun - vier 8:00 a.m. a 3:00 p.m.	Centro Estatal de Solución de Controversias del Poder Judicial
	Calle 14 por 25 y 23 diagonal Lun - vier 8:00 a.m. a 3:00 p.m.	A espaldas de la Unidad Básica de Rehabilitación Kanasín- DIF
» Maxcanú	Calle 29, col. Tres Cruces Lun - vier 8:00 a.m. a 3:00 p.m.	Interior de la Universidad Tecnológica del Poniente
» Mayapán	Calle 20 por 27 y 29, col. San Juan Lun - vier 8:00 a.m. a 3:00 p.m.	A un costado de la CONAGUA
» Mérida	Calle 66 por 39 y 41, col. Centro Lun - vier 8:00 a.m. a 8:00 p.m. Sáb 9:00 a.m. a 1:00 p.m.	Reforma, a un costado de los bomberos, a la vuelta de las oficinas de Va y Ven
» Motul	Calle 33 por 26 y 28, col. Centro Lun - vier 8:00 a.m. a 3:00 p.m.	Ex Oficinas CFE
» Oxkutzcab	Calle 53 por 48 y 50, col. Centro Lun - vier 8:00 a.m. a 3:00 p.m.	Oficinas del Palacio Municipal

SI TÚ O ALGUNA MUJER QUE CONOCES VIVE ALGUNA SITUACIÓN DE VIOLENCIA

REPORTA
EMERGENCIAS AL 911
DENUNCIA AL 089

COMUNÍCATE
SEMUJERES
(999) 928 5300

ASESORÍA LEGAL
FGE YUCATÁN
(999) 930 3250 EXT.41030

GOBIERNO DEL ESTADO DE YUCATÁN